



รายงานผลการดำเนินงานระดับคณะ

คณะมนุษยศาสตร์และสังคมศาสตร์
มหาวิทยาลัยราชภัฏนครราชสีมา

ประจำปีการศึกษา 2558
(1 สิงหาคม 2558 – 31 กรกฎาคม 2559)

วันที่รายงาน 14 กันยายน 2559

คำนำ

รายงานการประเมินตนเองประจำปีการศึกษา 2558 จัดทำขึ้นเพื่อดำเนินการตามมาตรา 48 แห่งพระราชบัญญัติ การศึกษาแห่งชาติ พ.ศ. 2542 ที่ว่าให้หน่วยงานต้นสังกัดและหน่วยงานสถานศึกษาจัดให้มีระบบการประกันคุณภาพภายใน สถานศึกษา และให้ถือว่าการประกันคุณภาพภายในเป็นส่วนหนึ่งของกระบวนการบริหารการศึกษาที่ต้องดำเนินการอย่าง ต่อเนื่อง โดยคณะมีการจัดทำรายงานการประเมินตนเองเสนอต่อหน่วยงานต้นสังกัดและเปิดเผยต่อสาธารณชนเพื่อนำไปสู่ การพัฒนาคุณภาพและมาตรฐานการศึกษาและเพื่อรองรับการประกันคุณภาพภายนอก การจัดทำรายงานประเมินตนเอง เป็นการแสดงถึงสัมฤทธิ์ผลในการดำเนินงาน และเป็นข้อมูลในการวางแผนในปีต่อไปนอกจากนี้ยังเป็นข้อมูลของหน่วยงาน สำหรับรับการตรวจคุณภาพจากภายในและจากหน่วยงานภายนอก

คณะผู้จัดทำหวังเป็นอย่างยิ่งว่ารายงานการประเมินตนเองประจำปี 2558 จะเป็นประโยชน์ต่อโปรแกรมวิชา/ คณะ และมหาวิทยาลัยและหน่วยงานต่างๆที่เกี่ยวข้องในการในการนำไปเป็นแนวทางเพื่อวางแผนพัฒนาระบบการบริหาร ซึ่งจะส่งผลโดยตรงต่อคุณภาพทางการศึกษา

คณะมนุษยศาสตร์และสังคมศาสตร์
มหาวิทยาลัยราชภัฏนครราชสีมา

สารบัญ

เรื่อง		หน้า
	บทสรุปผู้บริหาร	4
ส่วนที่	1 สภาพปัจจุบันของคณะ	
	1.1 ความเป็นมาและเอกลักษณ์ของมหาวิทยาลัย	6
	1.2 ปรัชญาวิสัยทัศน์ พันธกิจ วัตถุประสงค์ แผนกลยุทธ์ และแผนดำเนินงาน	7
	1.3 สภาพทางกายภาพของมหาวิทยาลัยราชภัฏนครราชสีมา	8
	1.4 โครงสร้างองค์กรและการบริหาร	10
	1.5 การบริหารจัดการหลักสูตร	11
	1.6 จำนวนบุคลากร	12
ส่วนที่	2 ผลการประเมินตนเอง	13
ส่วนที่	3 สรุปผลการประเมินตนเองระดับคณะ	62
ส่วนที่	4 ภาคผนวก	65

บทสรุปสำหรับผู้บริหาร

คณะมนุษยศาสตร์และสังคมศาสตร์ มหาวิทยาลัยราชภัฏนครราชสีมา เป็นสถาบันอุดมศึกษาในกลุ่ม ข สถาบันที่เน้นระดับปริญญาตรีโดยดำเนินงานตามภารกิจหลักทั้ง 4 ด้าน ได้แก่ การผลิตบัณฑิต การวิจัย การบริการวิชาการ และการทำนุบำรุงศิลปวัฒนธรรม ตามปรัชญาและปณิธานของมหาวิทยาลัยมาอย่างต่อเนื่อง ซึ่งในรอบปีการศึกษา 2558 มีการดำเนินการประกันคุณภาพการศึกษา ภายใต้องค์ประกอบคุณภาพ 5 องค์ประกอบ ได้แก่ องค์ประกอบที่ 1 การผลิตบัณฑิต องค์ประกอบที่ 2 การวิจัย องค์ประกอบที่ 3 การบริการวิชาการ องค์ประกอบที่ 4 การทำนุบำรุงศิลปะและวัฒนธรรม และ องค์ประกอบที่ 5 ด้านการบริหารจัดการ รวมทั้งสิ้น 13 ตัวบ่งชี้

ผลการประเมินตนเองของคณะมนุษยศาสตร์และสังคมศาสตร์ มหาวิทยาลัยราชภัฏนครราชสีมาใน 5 องค์ประกอบ จำนวน 13 ตัวบ่งชี้ มีคะแนนผลการประเมิน 4.03 อยู่ในระดับคุณภาพดี โดยด้านปัจจัยนำเข้า (Input) มีผลการประเมิน 2.69 อยู่ในระดับคุณภาพพอใช้ ด้านกระบวนการ (Process) มีผลการประเมิน 4.86 อยู่ในระดับคุณภาพดีมาก และด้านผลผลิตหรือผลลัพธ์ (Output) มีผลการประเมิน 3.78 อยู่ในระดับดี

- ผลการประเมินตนเองในภาพรวมตามองค์ประกอบคุณภาพ 5 องค์ประกอบ

องค์ประกอบที่ 1 การผลิตบัณฑิต คะแนน	3.06 อยู่ในระดับคุณภาพพอใช้
องค์ประกอบที่ 2 การวิจัย คะแนน	5 อยู่ในระดับคุณภาพดีมาก
องค์ประกอบที่ 3 การบริการวิชาการ คะแนน	5 อยู่ในระดับคุณภาพดีมาก
องค์ประกอบที่ 4 การทำนุบำรุงศิลปะและวัฒนธรรม คะแนน	5 อยู่ในระดับคุณภาพดีมาก
องค์ประกอบที่ 5 การบริหารจัดการ คะแนน	4.50 อยู่ในระดับคุณภาพดี

สรุปผลการประเมินตนเองระดับคณะ

คณะมนุษยศาสตร์และสังคมศาสตร์

องค์ประกอบในการประกัน คุณภาพภายใน ระดับคณะ	ตัวบ่งชี้	ผลการดำเนินงาน (ระบุจำนวนข้อ/ตัวเลข)	คะแนนการ ประเมิน
1. การผลิตบัณฑิต	1.1 ผลการบริหารจัดการหลักสูตรโดยรวม	2.57	2.57
	1.2 อาจารย์ประจำคณะที่มีคุณวุฒิปริญญาเอก	ร้อยละ 17.03	2.13
	1.3 อาจารย์ประจำคณะที่ดำรงตำแหน่งทางวิชาการ	ร้อยละ 13.62	1.14
	1.4 จำนวนนักศึกษาเต็มเวลาเทียบเท่ากับจำนวน อาจารย์ประจำ	มนุษยศาสตร์ร้อยละ9.4 ครุศาสตร์ร้อยละ 34.83 ศิลปกรรมฯ ร้อยละ 90.86 นิติศาสตร์ร้อยละ - 1.52	2.50
	1.5 การบริการนักศึกษาระดับปริญญาตรี	6 ข้อ (ข้อ1 - 6)	5
	1.6 กิจกรรมนักศึกษาระดับปริญญาตรี	6 ข้อ (ข้อ1 - 6)	5
2.การวิจัย	2.1 ระบบและกลไกการบริหารและพัฒนางานวิจัย หรืองานสร้างสรรค์	6 ข้อ (ข้อ1 - 6)	5
	2.2 เงินสนับสนุนงานวิจัยและงานสร้างสรรค์	37,512.03	5
	2.3 ผลงานทางวิชาการของอาจารย์ประจำและ นักวิจัย	ร้อยละ 27.63	5
3. การบริการวิชาการ	3.1 การบริการวิชาการแก่สังคม	6 ข้อ (ข้อ1 - 6)	5
4. การทำนุบำรุงศิลปะและ วัฒนธรรม	4.1. ระบบและกลไกการทำนุบำรุงศิลปะและ วัฒนธรรม	7 ข้อ (ข้อ1 - 7)	5
5. การบริหารจัดการ	5.1 การบริหารของคณะเพื่อการกำกับติดตามผลลัพธ์ ตามพันธกิจ กลุ่มสถาบัน และเอกลักษณ์ของคณะ	7 ข้อ (ข้อ1 - 7)	5
	5.2 ระบบกำกับการประกันคุณภาพหลักสูตร	5 ข้อ (ข้อ1 - 5)	4
คะแนนรวมตัวบ่งชี้องค์ประกอบที่ 1-5		52.33	
คะแนนเฉลี่ย (= คะแนนรวมตัวบ่งชี้องค์ประกอบที่ 1-5/13)		4.03	

ส่วนนำ ข้อมูลทั่วไป

1. ความเป็นมาของคณะมนุษยศาสตร์และสังคมศาสตร์

คณะมนุษยศาสตร์และสังคมศาสตร์ จัดตั้งเป็นคณะวิชาเมื่อวันที่ 29 สิงหาคม 2518 ตามหลักสูตรการฝึกหัดครู ซึ่งได้ยกฐานะวิทยาลัยครูเป็นสถาบันอุดมศึกษา สอนนักศึกษาในระดับปริญญาตรี ตามพระราชบัญญัติวิทยาลัยครู พ.ศ.2518 และทำการสอนวิชาชีพอื่นนอกเหนือจากวิชาฝึกหัดครู ตามพระราชบัญญัติวิทยาลัยครู พ.ศ. 2527 (ฉบับปรับปรุงแก้ไข)

วิทยาลัยครูนครราชสีมา เปลี่ยนเป็นสถาบันราชภัฏนครราชสีมา ตามพระราชบัญญัติสถาบันราชภัฏ พ.ศ. 2538 ซึ่งทำให้สามารถเปิดสอนนักศึกษาในระดับที่สูงกว่าระดับปริญญาตรี ขณะเดียวกัน คณะวิชามนุษยศาสตร์และสังคมศาสตร์ ก็ได้ปรับเปลี่ยนเป็นคณะมนุษยศาสตร์และสังคมศาสตร์ เพื่อให้สอดคล้องกับ การปฏิรูปภารกิจที่เปลี่ยนแปลงไป ได้อย่างมีประสิทธิภาพ โดยมีการบริหารงานแบบภาควิชา ประกอบด้วย ภาควิชา 11 ภาควิชา คือ

1. ภาควิชาภาษาไทย
2. ภาควิชาดนตรี
3. ภาควิชาภาษาต่างประเทศ
4. ภาควิชานาฏศิลป์
5. ภาควิชาภูมิศาสตร์
6. ภาควิชาสังคมวิทยา
7. ภาควิชาประวัติศาสตร์
8. ภาควิชาบรรณารักษศาสตร์
9. ภาควิชาศิลปะ
10. ภาควิชาปรัชญาและศาสนา
11. ภาควิชารัฐศาสตร์และนิติศาสตร์

ในช่วงเวลาที่มีการบริหารงานโดยภาควิชา คณะมนุษยศาสตร์และสังคมศาสตร์มีภารกิจที่สำคัญในการผลิตบัณฑิตของสถาบัน ดังนี้

1. สอนวิชาพื้นฐานในกลุ่มวิชามนุษยศาสตร์และกลุ่มวิชาสังคมศาสตร์ เพื่อสร้างความเป็นมนุษย์ เสริมสร้างการเรียนรู้ในการปรับตัวให้ทันต่อสภาพการเปลี่ยนแปลงด้านเศรษฐกิจและสังคมมีวิธีการศึกษาหาความรู้ให้ทันสมัยอยู่เสมอ
2. ผลิตบัณฑิตสาขาศิลปศาสตร์ ในโปรแกรมวิชาการพัฒนาชุมชน ออกแบบนิเทศศิลป์ ออกแบบประยุกต์ศิลป์ บรรณารักษศาสตร์และสารนิเทศศาสตร์ รัฐประศาสนศาสตร์ ภาษาไทย ภาษาอังกฤษและภาษาอังกฤษธุรกิจภาษาญี่ปุ่น ภาษาจีน
3. ผลิตบัณฑิตสาขาวิชาการศึกษาร่วมกับคณะครุศาสตร์ ในโปรแกรมวิชาภาษาอังกฤษ ภาษาไทย สังคมศึกษา ศิลปศึกษา นาฏศิลป์ ดนตรี
4. ผลิตบัณฑิตสาขานิติศาสตร์

ในเดือนสิงหาคม 2541 สถาบันมีนโยบายเปลี่ยนแปลงโครงสร้างการบริหารทางด้านวิชาการภายในคณะ จากการบริหารแบบภาควิชาไปเป็นแบบโปรแกรมวิชา คณะมนุษยศาสตร์และสังคมศาสตร์ จึงได้จัดให้มีการประชุม และศึกษาดูงาน ในสถาบันการศึกษาระดับอุดมศึกษา สังกัดทบวงมหาวิทยาลัยของรัฐและสถาบันราชภัฏที่มีการริเริ่มการบริหารงานแบบโปรแกรมวิชาในหลายสถาบัน หลังจากนั้นได้แต่งตั้งกรรมการบริหารคณะ และกรรมการบริหารโปรแกรมวิชา คณะมนุษยศาสตร์และสังคมศาสตร์ ตามคำสั่งสถาบันราชภัฏนครราชสีมาที่ 478/2542 ลงวันที่ 27 พฤษภาคม 2542 จึงมีผลทำให้การบริหารคณะเปลี่ยนแปลงไปสู่การบริหารคณะแบบโปรแกรมวิชา อาจารย์ผู้สอนทุกคนสังกัดคณะ ทำหน้าที่สอนในรายวิชาต่างๆ ตามความถนัด ความรู้ ความสามารถของแต่ละบุคคล ในโปรแกรมวิชาจะมีกรรมการบริหารโปรแกรมวิชา ประกอบด้วยประธาน โปรแกรมวิชาและกรรมการ จำนวน 5-7 คน ทำหน้าที่รับผิดชอบการผลิตบัณฑิตที่สังกัดโปรแกรมวิชานั้นๆ และในวันที่ 15 มิถุนายน พ.ศ. 2547 สถาบันราชภัฏนครราชสีมาได้เปลี่ยนแปลงเป็นมหาวิทยาลัยราชภัฏนครราชสีมา สังกัดสำนักงานคณะกรรมการการอุดมศึกษา ต่อมาในปีการศึกษา 2548 และปีการศึกษา 2555 ได้ดำเนินการ

ปรับปรุงหลักสูตรส่งผลให้โปรแกรมวิชาในสังกัดของคณะมนุษยศาสตร์และสังคมศาสตร์ มีทั้งสิ้น 15 โปรแกรมวิชา 1 กลุ่มวิชา คือ

1. โปรแกรมวิชาภาษาไทย เปิดสอน 2 หลักสูตร คือ หลักสูตรครุศาสตรบัณฑิต 5 ปี สาขาวิชาภาษาไทยและหลักสูตรศิลปศาสตรบัณฑิตสาขาวิชาภาษาไทย
2. โปรแกรมวิชาภาษาอังกฤษเปิดสอน 4 หลักสูตรแบ่งเป็น หลักสูตรปริญญาตรี 3 หลักสูตร ได้แก่ ครุศาสตรบัณฑิต(5ปี) สาขาภาษาอังกฤษ หลักสูตรศิลปศาสตรบัณฑิตสาขาวิชาภาษาอังกฤษ และหลักสูตรศิลปศาสตรบัณฑิต สาขาภาษาอังกฤษธุรกิจ หลักสูตรปริญญาโท 1 หลักสูตร ได้แก่ หลักสูตรศิลปศาสตรมหาบัณฑิต สาขาการสอนภาษาอังกฤษเป็นภาษาต่างประเทศ
3. โปรแกรมวิชาภาษาญี่ปุ่นเปิดสอน 1 หลักสูตรคือ หลักสูตรศิลปศาสตรบัณฑิตสาขาวิชาภาษาญี่ปุ่น
4. โปรแกรมวิชารัฐประศาสนศาสตร์เปิดสอน 2หลักสูตร คือ หลักสูตรรัฐประศาสนศาสตรบัณฑิตสาขาวิชารัฐประศาสนศาสตร์ และหลักสูตรปริญญาโท 1 หลักสูตร ได้แก่หลักสูตรรัฐประศาสนศาสตรมหาบัณฑิต สาขาวิชารัฐประศาสนศาสตร์
5. โปรแกรมวิชานิติศาสตร์เปิดสอน 1 หลักสูตร คือ หลักสูตรนิติศาสตรบัณฑิตสาขาวิชานิติศาสตร์
6. โปรแกรมวิชาบรรณารักษศาสตร์และสารนิเทศศาสตร์เปิดสอน 1 หลักสูตร คือ หลักสูตรศิลปศาสตรบัณฑิตสาขาวิชาสารสนเทศศาสตร์และบรรณารักษศาสตร์
7. โปรแกรมวิชาดนตรีเปิดสอน 1 หลักสูตร คือหลักสูตรครุศาสตรบัณฑิต 5 ปี สาขาวิชาดนตรี
8. โปรแกรมวิชาการพัฒนาสังคมเปิดสอน 1 หลักสูตร คือ หลักสูตรศิลปศาสตรบัณฑิต สาขาวิชาการพัฒนาสังคม
9. โปรแกรมวิชาทัศนศิลป์เปิดสอน 1 หลักสูตร คือหลักสูตรศิลปศาสตรบัณฑิต สาขาวิชาทัศนศิลป์
10. โปรแกรมวิชาออกแบบนิเทศศิลป์เปิดสอน 1 หลักสูตร คือ หลักสูตรศิลปศาสตรบัณฑิต สาขาวิชาออกแบบนิเทศศิลป์
11. โปรแกรมวิชาศิลปศึกษาเปิดสอน1หลักสูตร คือ หลักสูตรครุศาสตรบัณฑิต 5 ปี สาขาวิชาศิลปศึกษา
12. โปรแกรมวิชานาฏศิลป์เปิดสอน 1 หลักสูตร คือ หลักสูตรครุศาสตรบัณฑิต 5 ปี สาขาวิชานาฏศิลป์ไทย
13. โปรแกรมวิชาสังคมศึกษาเปิดสอน หลักสูตรคือหลักสูตรครุศาสตรบัณฑิต5 ปีสาขาวิชาสังคมศึกษา
14. โปรแกรมวิชาภาษาจีนเปิดสอน 1 หลักสูตร คือ หลักสูตรศิลปศาสตรบัณฑิตสาขาวิชาภาษาจีน
15. โปรแกรมวิชาปรัชญา ศาสนา และเทววิทยา เปิดสอน 1 หลักสูตร คือ หลักสูตรครุศาสตรบัณฑิต 5 ปี สาขาวิชาพุทธศาสนศึกษา
16. กลุ่มวิชาภาษาฝรั่งเศส

2. ปรัชญาวิสัยทัศน์ พันธกิจ วัตถุประสงค์

S : Specialized Ability	มีความสามารถทางวิชาชีพเฉพาะทาง
M : Morality	มีคุณธรรมจริยธรรม
I : Intelligence	มีความเป็นเลิศทางวิชาการ
L: Life Long Learning	มีการเรียนรู้ตลอดชีวิต
E: Emotional Quotient	มีวุฒิภาวะทางอารมณ์

ปรัชญา

สร้างคุณค่าความเป็นมนุษย์เพื่อความเจริญสูงสุดของสังคม

Create the worthy human – being for the utmost social civilization

วิสัยทัศน์

เป็นผู้นำทางวิชาการด้านมนุษยศาสตร์และสังคมศาสตร์ ที่บูรณาการความรู้กับภูมิปัญญาท้องถิ่น เพื่อการพัฒนาที่ยั่งยืน ได้รับการยอมรับในระดับสากล

พันธกิจ

1. ผลิตบัณฑิตสาขามนุษยศาสตร์และสังคมศาสตร์ ให้มีความรอบรู้ทั้งด้านทฤษฎีและปฏิบัติ มีคุณธรรมนำวิชาไปพัฒนาท้องถิ่นให้เจริญก้าวหน้า

2. ทำการวิจัยเพื่อพัฒนาการเรียนการสอนพัฒนาคณะ สถาบัน ท้องถิ่น สังคม และประเทศชาติ

3. ให้บริการทางวิชาการแก่สังคม

4. ทำนุบำรุงส่งเสริมศิลปวัฒนธรรมไทยและภูมิปัญญาท้องถิ่น

วัตถุประสงค์

1. เพื่อจัดการศึกษาสาขาวิชามนุษยศาสตร์ และสังคมศาสตร์ เพื่อตอบสนองความต้องการของท้องถิ่น

2. เพื่อผลิตบัณฑิตให้มีความรอบรู้ทั้งด้านทฤษฎีและปฏิบัติ มีคุณธรรมและนำวิชาไปพัฒนาท้องถิ่นให้เจริญก้าวหน้า

3. เพื่อผลิตบัณฑิตให้มีความสามารถทางด้านการใช้ภาษาไทยภาษาอังกฤษและหรือภาษาต่างประเทศอื่นในการติดต่อสื่อสารและการประกอบอาชีพ รวมทั้งความสามารถด้าน เทคโนโลยีสารสนเทศและการใช้คอมพิวเตอร์

4. เพื่อทำการวิจัยเพื่อพัฒนาการเรียนการสอน พัฒนาคณะ สถาบัน ท้องถิ่น สังคมและประเทศชาติ

5. เพื่อให้บริการทางวิชาการแก่สังคม

6. เพื่อทำนุบำรุงส่งเสริมศิลปวัฒนธรรมไทยและภูมิปัญญาท้องถิ่น

คุณลักษณะบัณฑิตที่พึงประสงค์

บัณฑิตเป็นผู้มีความรอบรู้ทั้งด้านทฤษฎีและปฏิบัติ มีคุณธรรมและนำวิชาไปพัฒนาท้องถิ่นให้ก้าวหน้า มีความสามารถทางด้านการใช้ภาษาไทย ภาษาอังกฤษ และหรือภาษาต่างประเทศอื่น ในการติดต่อสื่อสาร และการประกอบอาชีพ มีความสามารถในการศึกษาหาความรู้ด้วยตนเองจากแหล่งการเรียนรู้ต่างๆ มีความสามารถใช้คอมพิวเตอร์ และมีความซาบซึ้งเห็นคุณค่าศิลปวัฒนธรรมท้องถิ่นไทย และเข้าใจสังคมโลก

3. สภาพทางกายภาพของคณะมนุษยศาสตร์และสังคมศาสตร์

อาคารสถานที่และสิ่งอำนวยความสะดวก

ในปัจจุบันคณะมนุษยศาสตร์และสังคมศาสตร์ มีอาคารที่รับผิดชอบโดยตรง 2 หลัง ได้แก่ อาคาร 5 และอาคาร 26 อาคาร 5 เป็นที่ทำการสำนักงานคณะฯ ห้องพักอาจารย์โปรแกรมวิชาภาษาไทย สังคมศึกษา ภาษาอังกฤษ ภาษาจีน การพัฒนาสังคม และปรัชญา ศาสนา และเทววิทยา สโมสรนักศึกษา ห้องประชุม ห้องปฏิบัติการด้านภาษา รวมถึงห้องสมุดของโปรแกรมวิชาภาษาไทย

อาคาร 26 (ศิลปะ) เป็นห้องเรียนและห้องพักอาจารย์ศิลปะ

อาคาร 9 บางส่วน เป็นห้องปฏิบัติการของโปรแกรมวิชานาฏศิลป์ โปรแกรมวิชาออกแบบนิเทศศิลป์ โปรแกรมวิชานิติศาสตร์ โปรแกรมวิชารัฐประศาสนศาสตร์และเป็นห้องพักอาจารย์

อาคาร 12 บางส่วน เป็นห้องปฏิบัติการของโปรแกรมวิชาบรรณารักษศาสตร์และสารสนเทศศาสตร์ และเป็นห้องพักอาจารย์

อาคาร 27 บางส่วน เป็นห้องพักอาจารย์โปรแกรมวิชาภาษาญี่ปุ่นและภาษาฝรั่งเศส

อาคาร 30 (อาคารอเนกประสงค์ (ศูนย์อาหาร) บางส่วน (ชั้น1) เป็นห้องพักอาจารย์โปรแกรมวิชาดนตรี และห้องเรียนดนตรีไทย และดนตรีสากล

ห้องต่าง ๆ ในแต่ละอาคาร

อาคาร 5

1. ห้องสำนักงานคณะมนุษยฯ	จำนวน	3	ห้อง
2. ห้องพักอาจารย์	จำนวน	11	ห้อง
3. ห้องปฏิบัติการภาษา	จำนวน	1	ห้อง
4. ห้องสมุดโปรแกรมวิชาภาษาไทย	จำนวน	1	ห้อง
5. ห้องสโมสรนักศึกษา	จำนวน	1	ห้อง
6. ห้องประชุม	จำนวน	2	ห้อง

7. ห้องน้ำชายหญิง	จำนวน	6	ห้อง
-------------------	-------	---	------

อาคาร 26

1. ห้องเรียน	จำนวน	9	ห้อง
2. ห้องพักอาจารย์	จำนวน	4	ห้อง
3. ห้องปฏิบัติการฝึกปฏิบัติ	จำนวน	3	ห้อง
4. ห้องปฏิบัติการคอมพิวเตอร์ จำนวน 2 ห้อง			

4. โครงสร้างองค์การและการบริหาร
 แผนภูมิโครงสร้างการบริหาร / องค์การ

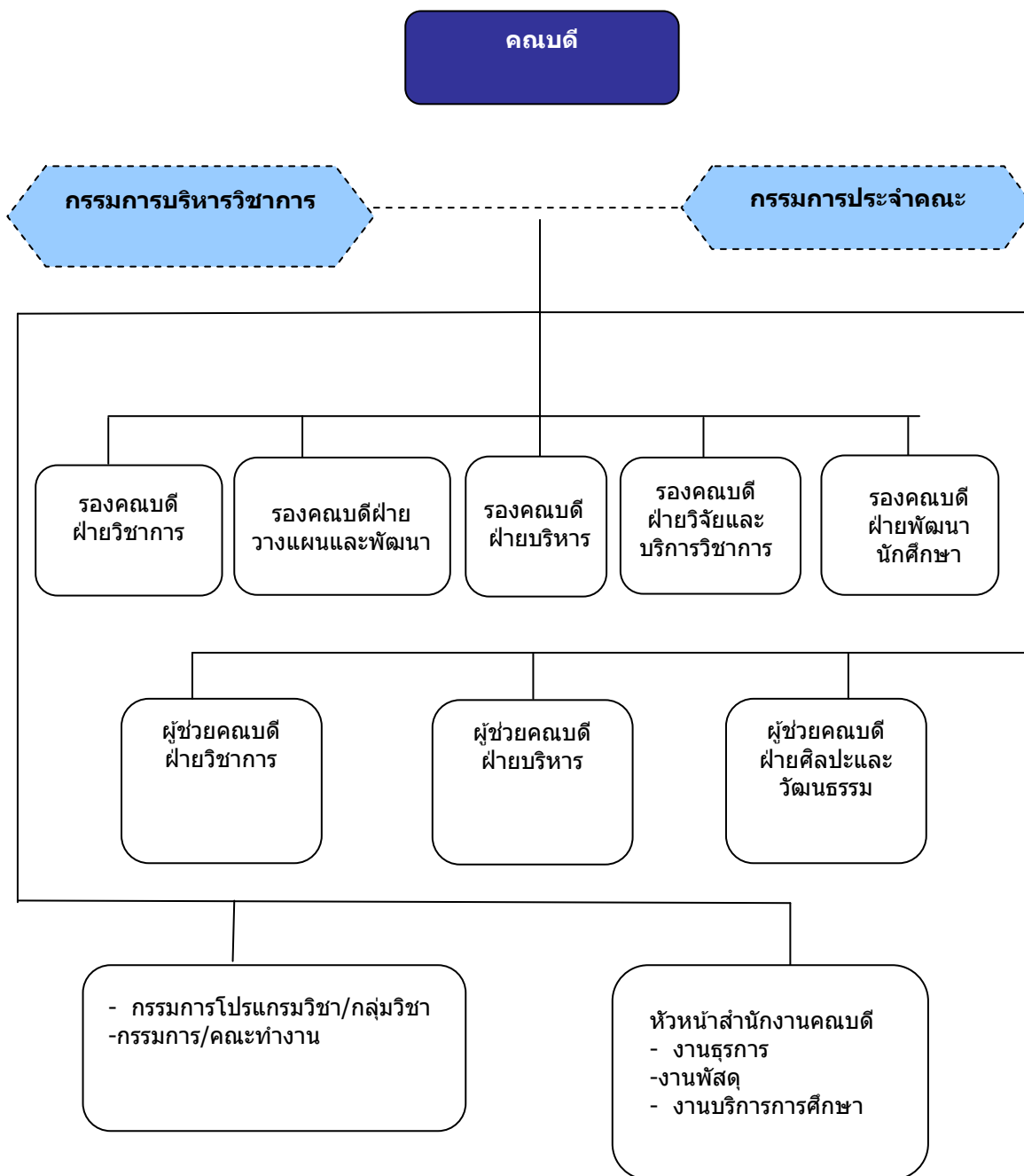

5. การบริหารจัดการหลักสูตร

คณะมนุษยศาสตร์และสังคมศาสตร์กำกับดูแลและบริหารจัดการหลักสูตรจำนวน 4 หลักสูตร คือ 1)หลักสูตรศิลปศาสตรบัณฑิต มี 7 สาขาวิชา ได้แก่ สาขาวิชาภาษาไทย สาขาวิชาภาษาอังกฤษ สาขาวิชาภาษาอังกฤษธุรกิจ สาขาวิชาภาษาจีน สาขาวิชาภาษาญี่ปุ่น สาขาวิชาเทคโนโลยีสารสนเทศศาสตร์และบรรณารักษศาสตร์ สาขาวิชาการพัฒนาสังคม 2) หลักสูตรนิติศาสตรบัณฑิต สาขาวิชานิติศาสตร์ 3) หลักสูตรรัฐประศาสนศาสตรบัณฑิต สาขาวิชารัฐประศาสนศาสตร์ 4) หลักสูตรศิลปกรรมศาสตรบัณฑิต มี 2 สาขาวิชา ได้แก่ สาขาวิชาออกแบบนิเทศศิลป์ และสาขาวิชาทัศนศิลป์ นอกจากนี้ คณะมนุษยศาสตร์และสังคมศาสตร์ยังกำกับดูแลและบริหารจัดการหลักสูตรร่วมกับคณะครุศาสตร์ คือหลักสูตรครุศาสตรบัณฑิตอีกจำนวน 7 สาขาวิชา ได้แก่ สาขาวิชาภาษาไทย สาขาวิชาภาษาอังกฤษ สาขาวิชาดนตรี สาขาวิชานาฏศิลป์ไทย สาขาวิชาพุทธศาสนศึกษา สาขาวิชาสังคมศึกษาและสาขาวิชาศิลปศึกษา คณะมนุษยศาสตร์และสังคมศาสตร์กำกับดูแลและบริหารจัดการหลักสูตรรวมทั้งสิ้น 18 สาขาวิชา การบริหารจัดการสาขาวิชาของหลักสูตรอยู่ในรูปการบริหารงานวิชาการแบบโปรแกรมวิชา ดังนี้

1. โปรแกรมวิชาภาษาไทยบริหารจัดการสาขาวิชาภาษาไทย (ศศ.บ) และสาขาวิชาภาษาไทย (ค.บ)
2. โปรแกรมวิชาภาษาอังกฤษบริหารจัดการสาขาวิชาภาษาอังกฤษ (ศศ.บ) สาขาวิชาภาษาอังกฤษธุรกิจ (ศศ.บ) และสาขาวิชาภาษาอังกฤษ (ค.บ)
3. โปรแกรมวิชาภาษาจีน บริหารจัดการสาขาวิชาภาษาจีน (ศศ.บ)
4. โปรแกรมวิชาภาษาญี่ปุ่นบริหารจัดการสาขาวิชาภาษาญี่ปุ่น (ศศ.บ)
5. โปรแกรมวิชาบรรณารักษศาสตร์และสารนิเทศศาสตร์บริหารจัดการสาขาวิชาเทคโนโลยีสารสนเทศศาสตร์และบรรณารักษศาสตร์ (ศศ.บ)
6. โปรแกรมวิชาการพัฒนาสังคมบริหารจัดการสาขาวิชาการพัฒนาสังคม (ศศ.บ)
7. โปรแกรมวิชานิติศาสตร์บริหารจัดการสาขาวิชานิติศาสตร์(น.บ.)
8. โปรแกรมวิชารัฐประศาสนศาสตร์บริหารจัดการสาขาวิชารัฐประศาสนศาสตร์ (รป.บ)
9. โปรแกรมวิชาออกแบบนิเทศศิลป์บริหารจัดการสาขาวิชาออกแบบนิเทศศิลป์
10. โปรแกรมวิชาทัศนศิลป์บริหารจัดการสาขาวิชาทัศนศิลป์(ศป.บ)
11. โปรแกรมวิชาดนตรีบริหารจัดการสาขาวิชาดนตรี (ค.บ.)
12. โปรแกรมวิชานาฏศิลป์บริหารจัดการสาขาวิชานาฏศิลป์ไทย (ค.บ.)
13. โปรแกรมวิชาปรัชญา ศาสนา และเทววิทยาบริหารจัดการสาขาวิชาพุทธศาสนศึกษา (ค.บ.)
14. โปรแกรมวิชาสังคมศึกษาบริหารจัดการสาขาวิชาสังคมศึกษา (ค.บ.)
15. โปรแกรมวิชาศิลปศึกษาบริหารจัดการสาขาวิชาศิลปศึกษา (ค.บ.)

กลุ่มวิชา 1 กลุ่มวิชา

1. กลุ่มวิชาภาษาฝรั่งเศส

6. จำนวนบุคลากร

จำนวนบุคลากร มีบุคลากรสายวิชาการทั้งหมด 161.5คน (ปฏิบัติงานเกิน 6 เดือน แต่ไม่ถึง 9 เดือน นับเป็น 0.5 คน) มีรายละเอียดดังนี้

สังกัดหน่วยงาน	วุฒิการศึกษา			ตำแหน่งทางวิชาการ			รวม	ลา ศึกษา ต่อ	ปฏิบัติ งานจริง
	ป.ตรี	ป.โท	ป.เอก	อ.	ผศ.	รศ.			
โปรแกรมรัฐประศาสนศาสตร์	-	10	5	11	4	-	15	1	14
โปรแกรมออกแบบนิเทศศิลป์	1	5	-	5	-	1	6	-	6
โปรแกรมทัศนศิลป์	1	5	1	6	1	-	7	1	6
โปรแกรมวิชาสารสนเทศศาสตร์ฯ	-	6	-	5	1	-	6	-	6
โปรแกรมภาษาไทย	-	12.5	3.5	15	1	-	16	2	14
โปรแกรมภาษาอังกฤษ	2	23	11	30	6	-	36	5	31
โปรแกรมภาษาญี่ปุ่น	3	3	2	8	-	-	8	1	7
โปรแกรมภาษาจีน	0	7.5	-	7.5	-	-	7.5	2	5.5
โปรแกรมการพัฒนาสังคม	-	4	1	4	1	-	5	-	5
โปรแกรมนิติศาสตร์	-	8	-	7	1	-	8	-	8
โปรแกรมดนตรี	2	7	-	9	-	-	9	-	9
โปรแกรมสังคมศึกษา	-	8	2	9	1	-	10	2	8
โปรแกรมศิลปศึกษา	-	7	1	6	2	-	8	1	7
โปรแกรมนาฏศิลป์	-	8	1	7	2	-	9	1	8
โปรแกรมปรัชญา ศาสนา และ เทววิทยา	-	8	1	8	1	-	9	-	9
กลุ่มวิชาภาษาฝรั่งเศส	-	2	-	2	-	-	2	-	2
รวม	9	125	27.5	139.5	21	1	161.5	16	145.5

ส่วนที่ 2
ผลการประเมินตนเอง

องค์ประกอบที่ 1 การผลิตบัณฑิต

ตัวบ่งชี้ 1.1 ผลการบริหารจัดการหลักสูตรโดยรวม

ผู้กำกับดูแลรองคณบดีฝ่ายวิชาการ : ดร.มาลินี ไพบูลย์นุกุลกิจ	โทรศัพท์ 081-454-6004
ผู้ช่วยคณบดีฝ่ายศิลปะและวัฒนธรรม : อ.รัตติกร ศรีชัยชนะ	081-669-4623
ผู้จัดเก็บข้อมูล นางอัญชลี แต่งเมือง , นางสาวทิพสุธา ชันษา	โทรศัพท์ 098-129-9737

เกณฑ์การประเมิน

ค่าเฉลี่ยของคะแนนประเมินทุกหลักสูตรที่คณะรับผิดชอบ

วิธีการคำนวณ

คะแนนที่ได้ =

ผลรวมของค่าคะแนนประเมินของทุกหลักสูตร

จำนวนหลักสูตรทั้งหมดที่คณะรับผิดชอบ

รายละเอียดผลการดำเนินงาน

ในปีการศึกษา 2558 คณะมนุษยศาสตร์และสังคมศาสตร์ เปิดการเรียนการสอนจำนวนทั้งสิ้น 21 หลักสูตรแบ่งเป็น ระดับปริญญาตรีจำนวน 18 หลักสูตร และ ระดับปริญญาโท 3 หลักสูตร โดยมีผลการประเมินระดับหลักสูตรดังนี้

หลักสูตรที่คณะรับผิดชอบ	คะแนนผลการดำเนินงานตามองค์ประกอบในการประกันคุณภาพหลักสูตร						
	1. การกำกับมาตรฐาน (ผ่าน(✓) / ไม่ผ่าน(✗))	2. บัณฑิต	3. นักศึกษา	4. อาจารย์	5. หลักสูตรการเรียนการสอน การประเมินผู้เรียน	6. สิ่งสนับสนุนการเรียนรู้	ค่าเฉลี่ยผลการประเมินหลักสูตร
ระดับปริญญาตรี							
1. ศิลปศาสตรบัณฑิต สาขาวิชาภาษาอังกฤษ	✓	3.90	2.33	1.39	2.63	2.00	2.42
2. ศิลปศาสตรบัณฑิตสาขาวิชาภาษาอังกฤษธุรกิจ	✓	3.83	2.00	1.83	2.88	2.00	2.51
3. ศิลปศาสตรบัณฑิต สาขาวิชาภาษาไทย	✗	4.00	2.33	2.44	2.75	2.00	0.00
4. ศิลปศาสตรบัณฑิต สาขาวิชาภาษาญี่ปุ่น	✓	4.11	3.00	3.11	2.00	2.00	2.81
5. ศิลปศาสตรบัณฑิต สาขาวิชาภาษาจีน	✓	3.70	2.00	1.33	2.75	2.00	2.34
6. ศิลปศาสตรบัณฑิต สาขาวิชาสารสนเทศศาสตร์และบรรณารักษศาสตร์	✓	4.06	3.00	2.74	3.00	3.00	3.10

7. ศิลปศาสตรบัณฑิต สาขาวิชา การพัฒนาสังคม	✗	ไม่มี ผู้สำเร็จ การศึกษา	3.00	2.59	3.50	4.00	0.00
8. ศิลปกรรมศาสตรบัณฑิต สาขาวิชาทัศนศิลป์	✓	4.46	2.67	3.30	3.13	2.00	3.18
9. ศิลปกรรมศาสตรบัณฑิต สาขาวิชาออกแบบนิเทศศิลป์	✓	3.63	3.33	2.74	2.63	3.00	3.00
10. รัฐประศาสนศาสตรบัณฑิต สาขาวิชารัฐประศาสนศาสตร์	✓	2.69	2.33	1.89	1.88	3.00	2.20
11. นิติศาสตรบัณฑิต สาขาวิชา นิติศาสตร์	✓	3.63	3.00	2.33	3.25	3.00	3.02
12. ครุศาสตรบัณฑิต สาขาวิชา ภาษาอังกฤษ	✓	3.95	2.00	2.51	2.63	2.00	2.61
13. ครุศาสตรบัณฑิต สาขาวิชา ภาษาไทย	✓	4.07	2.00	2.96	2.75	3.00	2.85
14. ครุศาสตรบัณฑิต สาขาวิชา สังคมศึกษา	✓	3.64	3.67	3.63	4.25	4.00	3.86
15. ครุศาสตรบัณฑิต สาขาวิชา ดนตรี	✓	2.96	2.33	2.11	2.88	2.00	2.52
16. ครุศาสตรบัณฑิต สาขาวิชา นาฏศิลป์	✓	4.29	3.00	3.30	2.50	2.00	3.04
17. ครุศาสตรบัณฑิต สาขาวิชา ศิลปศึกษา	✓	3.52	2.67	3.15	3.25	2.00	2.88
18. ครุศาสตรบัณฑิต สาขาวิชา พุทธศาสนศึกษา	✓	ไม่มี ผู้สำเร็จ การศึกษา	2.33	2.96	2.75	2.00	2.63
ระดับปริญญาโท							
1. ศิลปศาสตรมหาบัณฑิต สาขาวิชาการสอนภาษาอังกฤษ เป็นภาษาต่างประเทศ	✓	3.98	1.00	2.67	2.38	2.00	2.34
2. ศิลปศาสตรมหาบัณฑิตสาขาวิชา สังคมศาสตร์เพื่อการพัฒนา	✓	4.32	2.67	3.99	3.00	4.00	3.43
3. รัฐประศาสนศาสตรมหาบัณฑิต สาขาวิชารัฐประศาสนศาสตร์	✓	3.08	3.00	3.36	3.25	3.00	3.17
ผลรวมของค่าคะแนนของหลักสูตร							53.91
คะแนนประเมิน(ผลรวมของค่าคะแนนประเมินของทุกหลักสูตร/จำนวนหลักสูตรทั้งหมดที่คณะรับผิดชอบ)							53.91/21 2.57
ผลการประเมินตนเอง							
เป้าหมายการดำเนินงาน	ผลการดำเนินงาน	คะแนนการประเมิน	ผลการประเมินตนเองเทียบกับ ค่าเป้าหมาย				
2.50	2.57	2.57	บรรลุเป้าหมาย				

ปัญหาอุปสรรค/ข้อเสนอแนะเพื่อการพัฒนา

1. คณะควรมีระบบติดตาม การรับและแต่งตั้งอาจารย์ประจำหลักสูตรในกรณีที่อาจารย์ประจำหลักสูตรมีการเปลี่ยนแปลงจากการไปศึกษาต่อหรือเกษียณอายุราชการ ให้อาจารย์ประจำหลักสูตรเป็นไปตามเกณฑ์มาตรฐาน

องค์ประกอบที่ 1 การผลิตบัณฑิต

ตัวบ่งชี้ 1.2 อาจารย์ประจำคณะที่มีคุณวุฒิปริญญาเอก

ผู้กำกับดูแล รองคณบดีฝ่ายวิชาการ : ดร.มาลินี ไพบูลย์นุกุลกิจ

โทรศัพท์ 081-454-6004

ผู้จัดเก็บข้อมูล นางสาวทิพสุธา ชันษา

โทรศัพท์ 089-155-4956

เกณฑ์การประเมิน

โดยการแปลงค่าร้อยละของอาจารย์ประจำคณะที่มีคุณวุฒิปริญญาเอกเป็นคะแนนระหว่าง 0-5

1. เกณฑ์เฉพาะสถาบันกลุ่ม ข และ ค2

ค่าร้อยละของอาจารย์ประจำคณะที่มีคุณวุฒิปริญญาเอกที่กำหนดให้เป็นคะแนนเต็ม 5= ร้อยละ 40 ขึ้นไป

2. เกณฑ์เฉพาะสถาบันกลุ่ม ค1 และ ง

ค่าร้อยละของอาจารย์ประจำคณะที่มีคุณวุฒิปริญญาเอกที่กำหนดให้เป็นคะแนนเต็ม 5 = ร้อยละ 80 ขึ้นไป

สูตรการคำนวณ

1. คำนวณค่าร้อยละของอาจารย์ประจำคณะที่มีคุณวุฒิปริญญาเอกตามสูตร

ร้อยละของอาจารย์ประจำคณะที่มีคุณวุฒิปริญญาเอก =

$$\frac{\text{จำนวนอาจารย์ประจำคณะที่มีคุณวุฒิปริญญาเอก} \times 100}{\text{จำนวนอาจารย์ประจำคณะทั้งหมด}}$$

2. แปลงค่าร้อยละที่คำนวณได้ในข้อ 1 เทียบกับคะแนนเต็ม 5

คะแนนที่ได้ =

$$\frac{\text{ร้อยละของอาจารย์ประจำคณะที่มีคุณวุฒิปริญญาเอก}}{\text{ร้อยละของอาจารย์ประจำคณะที่มีคุณวุฒิปริญญาเอกที่กำหนดให้เป็นคะแนนเต็ม 5}} \times 5$$

รายละเอียดผลการดำเนินงาน

ในปีการศึกษา 2558 คณะมนุษยศาสตร์และสังคมศาสตร์ เปิดการเรียนการสอนจำนวนทั้งสิ้น 21หลักสูตรมีอาจารย์ประจำคณะทั้งหมด จำนวน 161.5 คน อาจารย์ประจำคณะที่มีคุณวุฒิปริญญาเอก จำนวน 27.5 คน คิดเป็นร้อยละ 17.02 รายละเอียดดังนี้

ที่	หลักสูตร	วุฒิการศึกษา				อาจารย์ที่มีคุณวุฒิ ปริญญาเอก คิดเป็นร้อยละ
		ตรี	โท	เอก	รวม	
1.	โปรแกรมวิชาภาษาไทย	0	12.5	3.5	16	21.87
2.	โปรแกรมวิชาภาษาอังกฤษ	2	23	11	36	30.55
3.	โปรแกรมวิชาภาษาญี่ปุ่น	3	3	2	8	25
4.	โปรแกรมวิชาภาษาจีน	0	7.5	0	7.5	0
5.	โปรแกรมวิชารัฐประศาสนศาสตร์	0	10	5	15	33.33
6.	โปรแกรมวิชานิติศาสตร์	0	8	0	8	0
7.	โปรแกรมวิชาสารสนเทศศาสตร์และบรรณารักษศาสตร์	0	6	0	6	0

8.	โปรแกรมวิชาดนตรี	2	7	0	9	0
9.	โปรแกรมวิชาสังคมศึกษา	0	8	2	10	20
10.	โปรแกรมวิชาศิลปศึกษา	0	7	1	8	12.5
11.	โปรแกรมวิชาออกแบบนิเทศศิลป์	1	5	0	6	0
12.	โปรแกรมวิชานาฏศิลป์	0	8	1	9	11.11
13.	โปรแกรมวิชาทัศนศิลป์	1	5	1	7	14.28
14.	โปรแกรมวิชาปรัชญา ศาสนาและเทววิทยา	0	8	1	9	11.11
15.	โปรแกรมวิชาการพัฒนาสังคม	0	4	1	5	20
16.	กลุ่มวิชาภาษาฝรั่งเศส	0	2	0	2	0
รวม		9	125	27.5	161.5	17.03

สูตรการคำนวณ

1.คำนวณค่าร้อยละของอาจารย์ประจำคณะที่มีคุณวุฒิปริญญาเอกตามสูตร

$$\text{ร้อยละของอาจารย์ประจำคณะที่มีคุณวุฒิปริญญาเอก} = \frac{27.5 \times 100}{161.5} = 17.03$$

2.แปลงค่าร้อยละที่คำนวณได้ในข้อ 1 เทียบกับคะแนนเต็ม 5

$$\text{คะแนนที่ได้} = \frac{17.03}{40} \times 5 = 2.13$$

ผลการประเมินตนเอง

เป้าหมายการดำเนินงาน	ผลการดำเนินงาน	คะแนนการประเมิน	ผลการประเมินตนเองเทียบกับค่าเป้าหมาย
ร้อยละ15	ร้อยละ 17.03	2.13	บรรลุเป้าหมาย

หลักฐานอ้างอิง

หมายเลขเอกสาร	ชื่อเอกสารหรือหลักฐานอ้างอิง
มส.1.2-1	สรุปจำนวนคณาจารย์ประจำ คณะมนุษยศาสตร์และสังคมศาสตร์ ประจำปีการศึกษา 2558

องค์ประกอบที่ 1 การผลิตบัณฑิต

ตัวบ่งชี้ 1.3 อาจารย์ประจำคณะที่ดำรงตำแหน่งทางวิชาการ

ผู้กำกับดูแล รองคณบดีฝ่ายวิชาการ : ดร.มาลินี ไพบูลย์นุกุลกิจ โทรศัพท์ 081-454-6004

ผู้จัดเก็บข้อมูล นางสาวทิพสุธา ชันษา โทรศัพท์ 089-155-4956

เกณฑ์การประเมิน

โดยการแปลงค่าร้อยละของอาจารย์ประจำคณะที่ดำรงตำแหน่งทางวิชาการเป็นคะแนนระหว่าง 0-5

1. เกณฑ์เฉพาะสถาบันกลุ่ม ข และ ค2

ค่าร้อยละของอาจารย์ประจำคณะที่ดำรงตำแหน่งผู้ช่วยศาสตราจารย์ รองศาสตราจารย์ และศาสตราจารย์รวมกันที่กำหนดให้เป็นคะแนนเต็ม 5= ร้อยละ 60 ขึ้นไป

2. เกณฑ์เฉพาะสถาบันกลุ่ม ค1 และ ง

ค่าร้อยละของอาจารย์ประจำคณะที่ดำรงตำแหน่งผู้ช่วยศาสตราจารย์ รองศาสตราจารย์ และศาสตราจารย์รวมกันที่กำหนดให้เป็นคะแนนเต็ม 5= ร้อยละ 80 ขึ้นไป

สูตรการคำนวณ

1. คำนวณค่าร้อยละของอาจารย์ประจำคณะที่ดำรงตำแหน่งทางวิชาการ

$$\text{ร้อยละของอาจารย์ประจำคณะที่ดำรงตำแหน่งทางวิชาการ} = \frac{\text{จำนวนอาจารย์ประจำคณะที่ดำรงตำแหน่งทางวิชาการ} \times 100}{\text{จำนวนอาจารย์ประจำคณะทั้งหมด}}$$

2. แปลงค่าร้อยละที่คำนวณได้ในข้อ 1 เทียบกับคะแนนเต็ม 5

$$\text{คะแนนที่ได้} = \frac{\text{ร้อยละของอาจารย์ประจำคณะที่ดำรงตำแหน่งทางวิชาการ}}{\text{ร้อยละของอาจารย์ประจำคณะที่ดำรงตำแหน่งทางวิชาการที่กำหนดให้เป็นคะแนนเต็ม 5}} \times 5$$

รายละเอียดผลการดำเนินงาน

ในปีการศึกษา 2558 คณะมนุษยศาสตร์และสังคมศาสตร์ เปิดการเรียนการสอนจำนวนทั้งสิ้น 21 หลักสูตรมีอาจารย์ประจำคณะทั้งหมด จำนวน 161.5 คน มีอาจารย์ประจำคณะที่ดำรงตำแหน่งทางวิชาการ จำนวน 22 คน คิดเป็นร้อยละ 13.62 รายละเอียดดังนี้

ที่	โปรแกรมวิชา	ตำแหน่งทางวิชาการ					อาจารย์ที่มีดำรงตำแหน่งทางวิชาการคิดเป็นร้อยละ
		อ.	ผศ.	รศ.	ศ.	รวม	
1.	โปรแกรมวิชาภาษาไทย	15	1	0	0	16	6.25
2.	โปรแกรมวิชาภาษาอังกฤษ	30	6	0	0	36	16.67
3.	โปรแกรมวิชาภาษาญี่ปุ่น	8	0	0	0	7	0.00
4.	โปรแกรมวิชาภาษาจีน	7.5	0	0	0	5.5	0.00
5.	โปรแกรมวิชารัฐประศาสนศาสตร์	11	4	0	0	15	26.67
6.	โปรแกรมวิชานิติศาสตร์	7	1	0	0	8	12.50

7.	โปรแกรมวิชาสารสนเทศศาสตร์และ บรรณารักษศาสตร์	5	1	0	0	6	16.67
8.	โปรแกรมวิชาดนตรี	9	0	0	0	9	0.00
9.	โปรแกรมวิชาสังคมศึกษา	9	1	0	0	10	10.00
10.	โปรแกรมวิชาศิลปศึกษา	6	2	0	0	8	33.33
11.	โปรแกรมวิชาออกแบบนิเทศศิลป์	5	0	1	0	6	16.67
12.	โปรแกรมวิชานาฏศิลป์	7	2	0	0	9	22.22
13.	โปรแกรมวิชาทัศนศิลป์	6	1	0	0	7	14.28
14.	โปรแกรมวิชาปรัชญา ศาสนา และเทววิทยา	8	1	0	0	9	11.11
15.	โปรแกรมวิชาการพัฒนาสังคม	4	1	0	0	5	20.00
16.	กลุ่มวิชาภาษาฝรั่งเศส	2	0	0	0	2	0.00
รวม		139.5	21	1	0	161.5	13.62

สูตรการคำนวณ

1. คำนวณค่าร้อยละของอาจารย์ประจำคณะที่ดำรงตำแหน่งทางวิชาการ

$$\text{ร้อยละของอาจารย์ประจำคณะที่ดำรงตำแหน่งทางวิชาการ} = \frac{22 \times 100}{161.5} = 13.62$$

2. แปลงค่าร้อยละที่คำนวณได้ในข้อ 1 เทียบกับคะแนนเต็ม 5

$$\text{คะแนนที่ได้} = \frac{13.62}{60} \times 5 = 1.13$$

ผลการประเมินตนเอง

เป้าหมายการดำเนินงาน	ผลการดำเนินงาน	คะแนนการประเมิน	ผลการประเมินตนเองเทียบกับ ค่าเป้าหมาย
ร้อยละ 15	ร้อยละ 13.62	1.14	ไม่บรรลุเป้าหมาย

หลักฐานอ้างอิง

หมายเลขเอกสาร	ชื่อเอกสารหรือหลักฐานอ้างอิง
มส.1.3-1	ข้อมูลสรุปอาจารย์ที่ดำรงตำแหน่งทางวิชาการ คณะมนุษยศาสตร์และสังคมศาสตร์

องค์ประกอบที่ 1 การผลิตบัณฑิต

ตัวบ่งชี้ 1.4 จำนวนนักศึกษาเต็มเวลาเทียบเท่าต่อจำนวนอาจารย์ประจำ

ผู้กำกับดูแล รองคณบดีฝ่ายวิชาการ : ดร.มาลินี ไพบูลย์นุกุลกิจ	โทรศัพท์
ผู้จัดเก็บข้อมูลผู้ช่วยคณบดีฝ่ายศิลปะและวัฒนธรรม : อ.รัตติกร ศรีชัยชนะ	โทรศัพท์ 081-6694623

เกณฑ์การประเมิน

คำนวณหาค่าความแตกต่างระหว่างจำนวนนักศึกษาเต็มเวลาต่ออาจารย์ประจำกับเกณฑ์มาตรฐาน และนำมาเทียบกับค่าความต่างทั้งด้านสูงกว่าและต่ำกว่าที่กำหนดเป็นคะแนน 0 และ 5 คะแนน และใช้การเทียบบัญญัติไตรยางศ์ ดังนี้
 ค่าความแตกต่างทั้งด้านสูงกว่าและต่ำกว่าเกณฑ์มาตรฐานไม่เกินร้อยละ 10 กำหนดเป็นคะแนน 5
 ค่าความแตกต่างทั้งด้านสูงกว่าและต่ำกว่าเกณฑ์มาตรฐานตั้งแต่ร้อยละ 20 กำหนดเป็นคะแนน 0
 ค่าความแตกต่างทั้งด้านสูงกว่าและต่ำกว่าเกณฑ์มาตรฐานตั้งแต่ร้อยละ 10.01 และไม่เกินร้อยละ 20 ให้นำมาเทียบบัญญัติไตรยางศ์ตามสูตรเพื่อเป็นคะแนนของหลักสูตรนั้นๆ

สูตรการคำนวณจำนวนนักศึกษาเต็มเวลาเทียบเท่า

1. คำนวณค่าหน่วยกิตนักศึกษา (Student Credit Hour : SCH) ซึ่งก็คือผลรวมของผลคูณระหว่างจำนวนนักศึกษาที่ลงทะเบียนเรียนกับจำนวนหน่วยกิตแต่ละรายวิชาที่เปิดสอนทุกรายวิชาตลอดปีการศึกษารวบรวมหลังจากนักศึกษาลงทะเบียนเสร็จแล้ว (หมุดตามกำหนดเวลาการเพิ่ม-ถอน)

โดยมีสูตรการคำนวณดังนี้

$$SCH = \sum n_i c_i$$

เมื่อ n_i = จำนวนนักศึกษาที่ลงทะเบียนในวิชาที่ i
 c_i = จำนวนหน่วยกิตของวิชา i

2. คำนวณค่า FTES โดยใช้สูตรคำนวณดังนี้

จำนวนนักศึกษาเต็มเวลาเทียบเท่าต่อปี (FTES) = $\frac{\text{Student Credit Hours (SCH) ทั่วประเทศ}}{\text{จำนวนหน่วยกิตต่อปีการศึกษาตามเกณฑ์มาตรฐานการลงทะเบียนในระดับปริญญาตรี}}$

การปรับจำนวนในระหว่างปริญญาตรีและบัณฑิตศึกษา ให้มีการปรับค่าจำนวนนักศึกษาเต็มเวลาเทียบเท่าในระดับบัณฑิตศึกษาให้เป็นระดับปริญญาตรี เพื่อนำมารวมคำนวณหาสัดส่วนจำนวนนักศึกษาเต็มเวลาต่ออาจารย์ประจำ

นักศึกษาเต็มเวลาในหน่วยนับปริญญาตรี	
1. กลุ่มสาขาวิชาวิทยาศาสตร์สุขภาพ	= FTES ระดับปริญญาตรี + FTES ระดับบัณฑิตศึกษา
2. กลุ่มสาขาวิชาวิทยาศาสตร์กายภาพ	= FTES ระดับปริญญาตรี + (2 × FTES ระดับบัณฑิตศึกษา)
3. กลุ่มสาขาวิชามนุษยศาสตร์และสังคมศาสตร์	= FTES ระดับปริญญาตรี + (1.8 × FTES ระดับบัณฑิตศึกษา)

สัดส่วนจำนวนนักศึกษาเต็มเวลาต่ออาจารย์ประจำแยกตามกลุ่มสาขา

กลุ่มสาขา	สัดส่วนจำนวนนักศึกษาเต็มเวลาต่ออาจารย์ประจำ
1. วิทยาศาสตร์สุขภาพ	8:1
2. วิทยาศาสตร์กายภาพ	20:1
3. วิศวกรรมศาสตร์	20:1
4. สถาปัตยกรรมศาสตร์และการผังเมือง	8:1
5. เกษตร ป่าไม้และประมง	20:1
6. บริหารธุรกิจ พาณิชยศาสตร์ การจัดการ การท่องเที่ยว เศรษฐศาสตร์	25:1

7. นิติศาสตร์	50:1
8. ครุศาสตร์/ศึกษาศาสตร์	30:1
9. ศิลปกรรมศาสตร์ ทัศนศิลป์และประยุกต์ศิลป์	8:1
10. สังคมศาสตร์/มนุษยศาสตร์	25:1

สูตรการคำนวณ

1) คำนวณหาค่าความแตกต่างจากเกณฑ์มาตรฐานและนำมาคิดเป็นร้อยละ ตามสูตร

$$\frac{\text{สัดส่วนจำนวนนักศึกษาเต็มเวลาต่อจำนวนอาจารย์ประจำที่เป็นจริง} - \text{สัดส่วนจำนวนนักศึกษาเต็มเวลาต่อจำนวนอาจารย์ประจำตามเกณฑ์มาตรฐาน}}{\text{สัดส่วนจำนวนนักศึกษาเต็มเวลาต่อจำนวนอาจารย์ประจำตามเกณฑ์มาตรฐาน}} \times 100$$

2) นำค่าร้อยละจากข้อ 1 มาคำนวณคะแนน ดังนี้

- 2.1) ค่าร้อยละน้อยกว่าหรือเท่ากับร้อยละ 10 คิดเป็น 5 คะแนน
- 2.2) ค่าร้อยละมากกว่าหรือเท่ากับร้อยละ 20 คิดเป็น 0 คะแนน
- 2.3) ค่าร้อยละมากกว่าร้อยละ 10 แต่น้อยกว่าร้อยละ 20ให้นำมาคิดคะแนน ดังนี้

$$\text{คะแนนที่ได้} = \frac{(20 - \text{ค่าร้อยละที่คำนวณได้จากข้อ 1})}{10} \times 5$$

รายละเอียดผลการดำเนินงาน

หลักสูตร	กลุ่มสาขา	ค่า FTES	อัตราส่วนนักศึกษาต่ออาจารย์	ร้อยละความแตกต่างจากเกณฑ์มาตรฐาน	คะแนนประเมิน
1.	กลุ่มครุศาสตร์บัณฑิต	2224.77	30:1	34.83	0
2.	กลุ่มสังคมศาสตร์/มนุษยศาสตร์	1928.3	25:1	9.4	5
3.	กลุ่มศิลปกรรมศาสตร์ ทัศนศิลป์และประยุกต์ศิลป์	183.25	8:1	90.86	0
4.	กลุ่มนิติศาสตร์	393.92	50:1	-1.52	5
รวม		4730.24			10
ค่าเฉลี่ยคะแนนประเมิน		1182.56			2.5

หมายเหตุ นักศึกษาเต็มเวลาเทียบเท่า (FTES) คือจำนวนนักศึกษาที่ได้รับจากการกำหนดให้นักศึกษาลงทะเบียนเรียนตามเกณฑ์จำนวนหน่วยกิตมาตรฐาน คือ

- ระดับปริญญาตรี 1 FTES = 5,066 หน่วยกิต/ปีการศึกษา
- ระดับบัณฑิตศึกษา 1 FTES = 159 หน่วยกิต/ปีการศึกษา

ผลการประเมินตนเอง

เป้าหมายการดำเนินงาน	ผลการดำเนินงาน	คะแนนการประเมิน	ผลการประเมินตนเองเทียบกับค่าเป้าหมาย
3 คะแนน	2.5 คะแนน	2.5 คะแนน	ไม่บรรลุเป้าหมาย

หลักฐานอ้างอิง

หมายเลขเอกสาร	ชื่อเอกสารหรือหลักฐานอ้างอิง
มส.1.4-1	- สรุปรจำนวนอาจารย์ประจำคณะมนุษยศาสตร์และสังคมศาสตร์ประจำปีการศึกษา 2558
มส.1.4-2	- ตารางสรุปค่า FTES คณะมนุษยศาสตร์และสังคมศาสตร์ประจำปีการศึกษา 2558

ปัญหาอุปสรรค/ข้อเสนอแนะเพื่อการพัฒนา

1. สัดส่วนของนักศึกษาเต็มเวลาต่ออาจารย์ประจำมีความแตกต่างกันค่อนข้างสูงโดยเฉพาะกลุ่มครุศาสตร์และกลุ่มศิลปกรรมศาสตร์ ทั้งนี้เนื่องมาจากการรับนักศึกษาครุศาสตร์เกินจำนวนในช่วง 4-5 ปี ที่ผ่านมา ฉะนั้นจึงควรมีการรับนักศึกษาให้เป็นไปตามเกณฑ์ เพื่อไม่ให้เกิดผลกระทบดังกล่าว ซึ่งในปัจจุบันได้มีนโยบายในการจำกัดจำนวนรับนักศึกษาให้เป็นไปตามแผนแล้ว

องค์ประกอบที่ 1 การผลิตบัณฑิต

ตัวบ่งชี้ 1.5 การบริการนักศึกษาระดับปริญญาตรี

ผู้กำกับดูแล รองคณบดีฝ่ายพัฒนานักศึกษา : อาจารย์วันดี อ่างสุวรรณ โทรศัพท์ 083-3353779

ผู้จัดเก็บข้อมูล นางสาวกานดา วัชรินทร์รัตน์ และสโมสรรคณະมนุษยศาสตร์ฯ โทรศัพท์ 081-1207484

เกณฑ์การประเมิน

คะแนน 1	คะแนน 2	คะแนน 3	คะแนน 4	คะแนน 5
มีการดำเนินการ 1 ข้อ	มีการดำเนินการ 2 ข้อ	มีการดำเนินการ 3-4 ข้อ	มีการดำเนินการ 5 ข้อ	มีการดำเนินการ 6 ข้อ

รายละเอียดผลการดำเนินงาน

มี	ข้อ	เกณฑ์มาตรฐานและผลการดำเนินงาน	เอกสารหลักฐาน
<input checked="" type="checkbox"/>	1	<p>จัดบริการให้คำปรึกษาทางวิชาการ และการใช้ชีวิตแก่นักศึกษาในคณะ</p> <p>ในปีการศึกษา 2558 คณะมนุษยศาสตร์และสังคมศาสตร์มีการแต่งตั้งอาจารย์ที่ปรึกษาหมู่เรียน(มส .1.5-1.1) และให้ความช่วยเหลือแก่นักศึกษา มีการจัดทำคู่มือให้นักศึกษาแจกให้นักศึกษาแรกเข้า(มส .1.5-1.2) เพื่อให้ นักศึกษาแรกเข้าได้ทำความเข้าใจเกี่ยวกับแผนการศึกษาและข้อมูลสำคัญ สำหรับการศึกษในหลักสูตรนั้นๆ นอกจากนี้ในแต่ละหลักสูตรยังมีการจัดระบบอาจารย์ที่ปรึกษา เพื่อให้ นักศึกษาเข้ารับการศึกษาและชี้แนะแนวทางทั้งด้านการเรียนและการใช้ชีวิตในมหาวิทยาลัย ทั้งนี้ นักศึกษาสามารถเข้าพบอาจารย์ที่ปรึกษาได้ตามกำหนดการนัดหมาย ที่ระบุไว้ในตารางเรียนของแต่ละภาคการศึกษา นอกจากนี้ยังมีช่องทางในการติดต่อสื่อสารระหว่างอาจารย์ที่ปรึกษาและนักศึกษา เช่น ระบบที่ปรึกษาออนไลน์ Facebook, Line, e-mail และโทรศัพท์ Hot line รองคณบดี (มส.1.5-1.3)</p> <p>คณะมีการจัดโครงการปฐมนิเทศนักศึกษาใหม่ ประจำปีการศึกษา 2558(มส.1.5-1.4)โดยมีวัตถุประสงค์เพื่อให้ นักศึกษาได้ทำความรู้จักคณะผู้บริหาร อาจารย์ และสโมสรนักศึกษา นอกจากนี้ทางคณะได้เชิญวิทยากรมาให้ความรู้เพื่อเตรียมความพร้อมและการปรับตัวเพื่อเข้าศึกษา และมีการบรรยายทางด้านวิชาการ กิจกรรมพัฒนานักศึกษา ช่องทางทุนการศึกษา และการให้ความรู้ด้านประกันคุณภาพการศึกษา</p>	<p>มส.1.5-1.1 - คำสั่งแต่งตั้งอาจารย์ที่ปรึกษาปีการศึกษา 2558 คณะมนุษยศาสตร์และสังคมศาสตร์</p> <p>มส.1.5-1.2 - คู่มืออาจารย์ที่ปรึกษา</p> <p>มส.1.5-1.3 - Facebook คณะมนุษยศาสตร์ฯ Hot line รองคณบดี</p> <p>มส.1.5-1.4 - โครงการปฐมนิเทศ ประจำปีการศึกษา 2558 คณะมนุษยศาสตร์และสังคมศาสตร์</p>
<input checked="" type="checkbox"/>	2	<p>มีการให้ข้อมูลของหน่วยงานที่ให้บริการ กิจกรรมพิเศษนอกหลักสูตร แหล่งงานทั้งเต็มเวลาและนอกเวลาแก่นักศึกษา</p> <p>คณะมนุษยศาสตร์และสังคมศาสตร์มีการดำเนินการ ในส่วนของการให้ข้อมูลที่เป็นประโยชน์แก่นักศึกษา โดยทำหน้าที่ดำเนินการเป็นช่องทางในการให้ข่าวสาร และเป็นส่วนกลางในการกระจายข้อมูลข่าวสารที่เป็นประโยชน์แก่การพัฒนาศักยภาพของนักศึกษาผ่านช่องทางต่างๆ เช่น การแจ้งเวียนหนังสือทางระบบสารบรรณคณะฯ บอร์ดประชาสัมพันธ์ (มส .1.5-2.1)จดหมายข่าวคณะฯ (มส .1.5-2.2)Facebookของคณะฯ http:// Facebook.com/คณะมนุษยศาสตร์และสังคมศาสตร์ (มส .1.5-2.3)Facebook ของสโมสรคณะฯ http://Facebook.com/สโมสรคณะมนุษยศาสตร์และสังคมศาสตร์</p>	<p>มส.1.5-2.1 - ภาพถ่ายบอร์ดประชาสัมพันธ์ของคณะ</p> <p>มส.1.5-2.2 - จดหมายข่าวมนุษยสัมพันธ์</p> <p>มส.1.5-2.3 - Facebook ของคณะฯ</p> <p>มส.1.5-2.4 - Facebook ของสโมสรคณะฯ</p> <p>มส.1.5-2.5เว็บไซต์คณะฯ ข่าวประชาสัมพันธ์ แหล่งงาน และ</p>

		(มส.1.5-2.4)และเว็บไซต์คณะฯ http://www.human-nrru.com (มส.1.5-2.5)เพื่อการประชาสัมพันธ์โครงการหรือกิจกรรมพิเศษนอกหลักสูตร และเป็นแหล่งงานหารายได้พิเศษระหว่างการศึกษา นอกจากนี้คณะมีทุนสนับสนุนให้นักศึกษาที่เรียนดี ขาดแคลนทุนทรัพย์ แต่มีความสนใจที่จะทำงานหารายได้ระหว่างเรียน โดยมีทุนดังนี้ (มส.1.5-2.6) 1. ทุนคณะมนุษยเสริมโอกาส 2. ทุน To Be Number One 3. ทุน พล.ต.ต.พงษ์วุฒิ พงษ์ศรี	ข่าวสารกิจกรรม มส.1.5-2.6 - ภาพการรับทุนต่างๆ ในคณะ ประจำปีการศึกษา 2558
<input checked="" type="checkbox"/>	3	จัดกิจกรรมเตรียมความพร้อมเพื่อการทำงานเมื่อสำเร็จการศึกษาแก่นักศึกษา คณะมนุษยศาสตร์และสังคมศาสตร์ตระหนักถึงความสำคัญของการเตรียมความพร้อมสำหรับการประกอบอาชีพหลักจากการสำเร็จการศึกษาด้วยการมอบหมายให้แต่ละหลักสูตรจัดกิจกรรมฝึกประสบการณ์ทางวิชาชีพให้นักศึกษาได้มีโอกาสศึกษาเรียนรู้ลักษณะการทำงานในสาขาอาชีพที่สัมพันธ์กับหลักสูตรและได้ฝึกปฏิบัติงานในสถานการณ์จริงซึ่งจะให้นักศึกษาได้รับประสบการณ์ที่ดีเพื่อเตรียมความพร้อมในการทำงานหลังจากสำเร็จการศึกษา (มส.1.5-3.1) นอกจากนี้ยังมีการจัดกิจกรรมปัจฉิมนิเทศฝึกประสบการณ์วิชาชีพโดยเชิญวิทยากรซึ่งเป็นผู้ประสบความสำเร็จในหน้าที่การงานหรือผู้ประกอบการ เจ้าของกิจการ มาให้คำแนะนำเกี่ยวกับการประกอบอาชีพ การสมัครงาน รวมไปถึงการใช้ชีวิตของวัยทำงานเป็นต้น (มส.1.5-3.2)	มส.1.5-3.1 - โครงการฝึกประสบการณ์วิชาชีพ มส.1.5-3.2 - โครงการและกำหนดการปัจฉิมนิเทศของมหาวิทยาลัย
<input checked="" type="checkbox"/>	4	ประเมินคุณภาพของการจัดกิจกรรมและการจัดบริการในข้อ 1-3 ทุกข้อไม่ต่ำกว่า 3.51 จากคะแนนเต็ม 5 คณะมนุษยศาสตร์และสังคมศาสตร์ร่วมกับมหาวิทยาลัยได้ทำการให้นักศึกษาคณะมนุษยศาสตร์และสังคมศาสตร์ ประเมินระดับความพึงพอใจต่อการบริการแก่นักศึกษาปริญญาตรีในด้านต่างๆ โดยภาพรวมดังนี้ 1. นักศึกษาชั้นปีที่ 2-4 ประเมินผลการจัดบริการให้คำปรึกษาทางวิชาการ และการใช้ชีวิตแก่นักศึกษาภาพรวม มีระดับความพึงพอใจมาก ผลคะแนนประเมิน 4.08 (มส.1.5-4.1) 2. นักศึกษาชั้นปีที่ 2-4 ประเมินผลการให้ข้อมูลของหน่วยงานที่ให้บริการ กิจกรรมพิเศษนอกหลักสูตรแหล่งงานทั้งเต็มเวลาและนอกเวลาแก่นักศึกษามีระดับความพึงพอใจ มาก ผลคะแนนประเมิน 4.01 (มส.1.5-4.1) 3. ผลการจัดกิจกรรมเตรียมความพร้อมเพื่อการทำงานเมื่อสำเร็จการศึกษาแก่นักศึกษา มีระดับความพึงพอใจ มาก ผลคะแนนประเมิน 4.3(มส.1.5-4.2)	มส.1.5-4.1 - รายงานการสำรวจความพึงพอใจต่อการให้บริการแก่นักศึกษาของคณะมนุษยศาสตร์และสังคมศาสตร์ มหาวิทยาลัยราชภัฏนครราชสีมา ประจำปีการศึกษา 2558 มส.1.5-4.2 - รายงานผลการจัดกิจกรรมฝึกประสบการณ์ทางวิชาชีพ
<input checked="" type="checkbox"/>	5	นำผลการประเมินจากข้อ 4 มาปรับปรุงพัฒนาการให้บริการและการให้ข้อมูล เพื่อส่งให้ผลการประเมินสูงขึ้นหรือเป็นไปตามความคาดหวังของนักศึกษา คณะมนุษยศาสตร์และสังคมศาสตร์ได้นำผลการประเมินคุณภาพของการ	มส.1.5-5.1 - รายงานผลโครงการเตรียมความพร้อมเพื่อสอบคัดเลือกเข้าสู่หน่วยงานภาครัฐ

	<p>จัดกิจกรรมและการจัดบริการมาปรับปรุงพัฒนา เพื่อส่งผลสูงขึ้น ซึ่งผลในการจัดกิจกรรมเตรียมความพร้อมเพื่อการทำงานเมื่อสำเร็จ การศึกษาแก่นักศึกษา มีระดับความพึงพอใจ มาก ผลคะแนนประเมิน 4.3(มส.1.5-4.2)และมีความคิดเห็นว่าจากผลสำรวจของคณะฯควรจัดกิจกรรมเพิ่มเติมความรู้ความสามารถต่อการทำงานทำและการปฏิบัติงานมากขึ้น โดยมีข้อมูลดังนี้ (มส.1.5-4.1)</p> <table border="1" data-bbox="331 448 1029 750"> <thead> <tr> <th>รายการ</th> <th>จำนวน</th> <th>ร้อยละ</th> </tr> </thead> <tbody> <tr> <td>1. ภาษาอังกฤษ</td> <td>3,085</td> <td>34.03</td> </tr> <tr> <td>2. การอบรมทักษะการประกอบอาชีพ</td> <td>2,276</td> <td>25.11</td> </tr> <tr> <td>3. คอมพิวเตอร์</td> <td>1,508</td> <td>16.64</td> </tr> <tr> <td>4. การอบรมคุณธรรมจริยธรรม</td> <td>861</td> <td>9.50</td> </tr> <tr> <td>5. การอบรมพัฒนาบุคลิกภาพ</td> <td>1,280</td> <td>14.12</td> </tr> <tr> <td>6. อื่นๆ</td> <td>55</td> <td>0.61</td> </tr> </tbody> </table> <p>จากข้อมูลดังกล่าวทางคณะฯจึงได้เห็นความสำคัญของการพัฒนาความรู้ก่อนจบการศึกษา จึงได้จัดโครงการเตรียมความพร้อมเพื่อสอบคัดเลือกเข้าสู่หน่วยงานภาครัฐ เพื่อเพิ่มกิจกรรมเตรียมความพร้อมก่อนการทำงานที่นอกเหนือจากการปัจฉิมนิเทศนักศึกษา โดยการอบรมดังกล่าวได้เชิญวิทยากรที่มีความเชี่ยวชาญมาให้ความรู้ทางด้าน ภาษาอังกฤษ ภาษาไทย คณิตศาสตร์ กฎหมาย ความรู้ทั่วไป และการพัฒนาบุคลิกภาพ ซึ่งผลการประเมินความพึงพอใจในการจัดกิจกรรมเตรียมความพร้อมฯ มีระดับความพึงพอใจถึง มากที่สุด ผลคะแนนประเมิน 4.86 ซึ่งถือได้ว่ามีมาปรับปรุงพัฒนาการให้บริการและการให้ข้อมูล เพื่อส่งผลให้ผลการประเมินสูงขึ้นหรือเป็นไปตามความคาดหวังของนักศึกษา และทางคณะฯ จึงได้เร่งเห็นถึงความสำคัญของการจัดโครงการนี้ขึ้นเป็นประจำทุกปีการศึกษา เพื่อพัฒนาความรู้และประสบการณ์ก่อนจบการศึกษาแก่นักศึกษา และศิษย์เก่าต่อไป (มส.1.5-5.1)</p>	รายการ	จำนวน	ร้อยละ	1. ภาษาอังกฤษ	3,085	34.03	2. การอบรมทักษะการประกอบอาชีพ	2,276	25.11	3. คอมพิวเตอร์	1,508	16.64	4. การอบรมคุณธรรมจริยธรรม	861	9.50	5. การอบรมพัฒนาบุคลิกภาพ	1,280	14.12	6. อื่นๆ	55	0.61	
รายการ	จำนวน	ร้อยละ																					
1. ภาษาอังกฤษ	3,085	34.03																					
2. การอบรมทักษะการประกอบอาชีพ	2,276	25.11																					
3. คอมพิวเตอร์	1,508	16.64																					
4. การอบรมคุณธรรมจริยธรรม	861	9.50																					
5. การอบรมพัฒนาบุคลิกภาพ	1,280	14.12																					
6. อื่นๆ	55	0.61																					
<input checked="" type="checkbox"/>	<p>6 ให้ข้อมูลและความรู้ที่เป็นประโยชน์ในการประกอบอาชีพแก่ศิษย์เก่า ในปีการศึกษา 2558 คณะมนุษยศาสตร์และสังคมศาสตร์ได้มีการบริการข้อมูลข่าวสารที่เป็นประโยชน์ในการประกอบอาชีพแก่ศิษย์เก่า เช่น ช่องทางแหล่งงานโครงการหรือกิจกรรมที่เป็นประโยชน์ และโครงการอบรมต่างๆ โดยมีการประชาสัมพันธ์ผ่านสื่อต่างๆ เช่น Facebook ของคณะฯ (มส .1.5-6.1) เว็บไซต์ของคณะฯ (มส .1.5-6.2)นอกจากนี้ทางคณะฯยังได้มีการจัดโครงการเตรียมความพร้อมเพื่อเข้าสู่หน่วยงานภาครัฐ แก่ศิษย์เก่า จำนวน 66 คน เพื่อพัฒนาความรู้ และบุคลิกภาพพร้อมเข้าสู่ตลาดแรงงานทั้งภาครัฐและภาคเอกชน(มส .1.5-2.7) และได้ส่งเสริมสนับสนุนศิษย์เก่าดีเด่น ผู้ที่ทำคุณประโยชน์แก่สังคมและประเทศชาติ สร้างชื่อเสียงให้กับคณะ เป็นแรงบันดาลใจให้แก่นักศึกษาและศิษย์เก่า โดยมีคณะกรรมการคัดเลือก เพื่อเข้ารับรางวัลในวันวิชาการคณะมนุษยฯ จำนวน 7 คน (มส.1.5-6.3)</p>	<p>มส.1.5-2.3 - Facebook ของคณะฯ</p> <p>มส.1.5-6.1 - เว็บไซต์ของคณะฯโครงการอบรมแหล่งงาน</p> <p>มส.1.5-5.1 - รายงานผลโครงการเตรียมความพร้อมเพื่อสอบคัดเลือกเข้าสู่หน่วยงานภาครัฐ</p> <p>มส.1.5-6.2 - คำสั่งแต่งตั้งคณะกรรมการคัดเลือกศิษย์เก่าดีเด่น ภาพการมอบรางวัลศิษย์เก่าดีเด่น</p>																					

ผลการประเมินตนเอง

เป้าหมายการดำเนินงาน	ผลการดำเนินงาน	คะแนนการประเมิน	ผลการประเมินตนเองเทียบกับค่าเป้าหมาย
5 ข้อ	6 ข้อ	5 คะแนน	บรรลุเป้าหมาย

ปัญหาอุปสรรค/ข้อเสนอแนะเพื่อการพัฒนา

1. คณะฯ ควรมีการนำผลการพัฒนาการให้บริการและให้ข้อมูลมาปรับปรุงอย่างเป็นรูปธรรม

องค์ประกอบที่ 1 การผลิตบัณฑิต

ตัวบ่งชี้ 1.6 กิจกรรมนักศึกษาระดับปริญญาตรี

ผู้กำกับดูแลรองคณบดีฝ่ายพัฒนานักศึกษา : อาจารย์วันดี อ่างสุวรรณ โทรศัพท์ 083-3353779

ผู้จัดเก็บข้อมูลนางสาวกานดา วัชรินทร์รัตน์ และสโมสรคณะมนุษยศาสตร์ฯ โทรศัพท์ 081-1207484

เกณฑ์การประเมิน

คะแนน 1	คะแนน 2	คะแนน 3	คะแนน 4	คะแนน 5
มีการดำเนินการ 1 ข้อ	มีการดำเนินการ 2 ข้อ	มีการดำเนินการ 3-4 ข้อ	มีการดำเนินการ 5 ข้อ	มีการดำเนินการ 6 ข้อ

รายละเอียดผลการดำเนินงาน

มี	ข้อ	เกณฑ์มาตรฐานและผลการดำเนินงาน	เอกสารหลักฐาน
<input checked="" type="checkbox"/>	1	<p>จัดทำแผนการจัดกิจกรรมพัฒนานักศึกษาในภาพรวมของคณะโดยให้นักศึกษามีส่วนร่วมในการจัดทำแผนและการจัดกิจกรรม</p> <p>คณะมนุษยศาสตร์และสังคมศาสตร์ได้แต่งตั้งคณะกรรมการจัดทำ ติดตาม และประเมินผลแผนการจัดกิจกรรมพัฒนานักศึกษา ประจำปีการศึกษา 2558 อันประกอบด้วยรองคณบดีฝ่ายพัฒนานักศึกษา ตัวแทนอาจารย์แต่ละหลักสูตร และคณะกรรมการสโมสรนักศึกษา (มส .1.6-1.1)โดยคณะกรรมการมีหน้าที่ในการจัดทำแผนให้เป็นไปตามคุณลักษณะนักศึกษาคณะฯ และสอดคล้องคุณลักษณะบัณฑิตตามมาตรฐานผลการเรียนรู้ตามกรอบมาตรฐานคุณวุฒิแห่งชาติ 5 ด้าน โดยให้สโมสรนักศึกษามีส่วนร่วมในการพิจารณาแผน ซึ่งในการประชุมดังกล่าวนายกสโมสรเสนอให้ปรับเรื่องวันที่ในการจัดกิจกรรม To Be Number One ออกไปเป็นเดือนสิงหาคม 2559 เนื่องจากช่วงเดือนกุมภาพันธ์ มีกิจกรรมกีฬาตะเภาทราย มติที่ประชุม เห็นชอบ (มส.1.6-1.2)(มส.1.6-1.3)</p> <p>จากนั้นอาจารย์หรือนักศึกษาผู้รับผิดชอบโครงการดำเนินการจัดกิจกรรมตามขั้นตอนจนเสร็จสิ้น ทบทวนประเมินผล รายงานผล และนำผลการประเมินหรือข้อเสนอแนะในการดำเนินโครงการหรือกิจกรรมต่อคณะกรรมการจัดทำแผนฯ เพื่อปรับปรุงในครั้งถัดไป</p>	<p>มส.1.6-1.1</p> <p>- คำสั่งแต่งตั้งคณะกรรมการจัดทำ ติดตามและประเมินผลแผนการจัดกิจกรรมพัฒนานักศึกษา ประจำปีการศึกษา 2558</p> <p>มส.1.6-1.2</p> <p>- วาระประชุมสโมสรนักศึกษา วาระพิจารณาแผนกิจกรรมพัฒนานักศึกษา ประจำปีการศึกษา 2558</p> <p>มส.1.6-1.3</p> <p>- แผนแผนการจัดกิจกรรมพัฒนานักศึกษา ประจำปีการศึกษา 2558</p>
<input checked="" type="checkbox"/>	2	<p>ในแผนการจัดกิจกรรมพัฒนานักศึกษา ให้ดำเนินกิจกรรมที่ส่งเสริมคุณลักษณะบัณฑิตตามมาตรฐานผลการเรียนรู้ตามกรอบมาตรฐานคุณวุฒิแห่งชาติ 5 ประการ ให้ครบถ้วน ประกอบด้วย</p> <ol style="list-style-type: none"> 1. คุณธรรม จริยธรรม 2. ความรู้ 3. ทักษะทางปัญญา 4. ทักษะความสัมพันธ์ระหว่างบุคคลและความรับผิดชอบ 5. ทักษะการวิเคราะห์เชิงตัวเลข การสื่อสารและการใช้เทคโนโลยีสารสนเทศ <p>คณะกรรมการจัดทำแผนกิจกรรมพัฒนานักศึกษา ประจำปีการศึกษา 2558 ได้มีการประชุมเพื่อวางแผน ในการดำเนินโครงการหรือกิจกรรม โดยมอบหมายให้อาจารย์หรือสโมสรศึกษาดำเนินการจัดโครงการให้เป็นไปตามแผนกิจกรรมพัฒนานักศึกษาอย่างเป็นระบบขั้นตอน และสอดคล้องคุณลักษณะบัณฑิตตามมาตรฐานผลการเรียนรู้ตามกรอบมาตรฐานคุณวุฒิแห่งชาติ 5 ด้าน</p>	<p>มส.1.6-2.1</p> <p>- รายงานผลการจัดกิจกรรมพัฒนานักศึกษาตามกรอบมาตรฐาน TQF</p>

	<p>ดังนี้</p> <ol style="list-style-type: none"> 1. คุณธรรม จริยธรรมได้มีการจัดโครงการ <ol style="list-style-type: none"> 1.1โครงการสืบสานวัฒนธรรมประเพณีรอยกระทง ประจำปีการศึกษา 2558 ในวันที่ 23 พฤศจิกายน 2559 1.2โครงการประกวดดาว-เดือน มนุษยศาสตร์ฯ วัยใส สืบสานวัฒนธรรมโคราชบ้านเอ่ง ประจำปีการศึกษา 2558 วันที่ 7 กันยายน 2558 1.3 โครงการถนนเยาวชนปลอดภัยเสพติด To Be Number One ประจำปีการศึกษา 2558 1.4 โครงการส่งเสริมการอนุรักษ์ประเพณีหล่อเทียนและถวายเทียนวันเข้าพรรษา 2. ความรู้ได้มีการจัดโครงการ <ol style="list-style-type: none"> 2.1โครงการปฐมนิเทศนักศึกษาใหม่ประจำปีการศึกษา 2558 คณะมนุษยศาสตร์และสังคมศาสตร์ ในวันที่ 22 กรกฎาคม 2559 2.2 โครงการสัมมนาเครือข่ายนิสิต-นักศึกษา ครั้งที่ 8 ณ มหาวิทยาลัยราชภัฏสกลนคร 2.3 โครงการเตรียมความพร้อมเพื่อสอบคัดเลือกเข้าสู่หน่วยงานภาครัฐ 3. ทักษะทางปัญญาได้มีการจัดโครงการ <ol style="list-style-type: none"> 3.1โครงการเตรียมความพร้อมเพื่อสอบคัดเลือกเข้าสู่หน่วยงานภาครัฐ 3.2 โครงการค่ายมนุษยศาสตร์ฯ อาสาพัฒนาชุมชนครั้งที่ 2 คณะมนุษยศาสตร์และสังคมศาสตร์ ประจำปีการศึกษา 2558 4. ทักษะความสัมพันธ์ระหว่างบุคคลและความรับผิดชอบได้มีการจัดโครงการ <ol style="list-style-type: none"> 4.1โครงการประกวดดาว-เดือน มนุษยศาสตร์ฯ วัยใส สืบสานวัฒนธรรมโคราชบ้านเอ่ง ประจำปีการศึกษา 2558 วันที่ 7 กันยายน 2558 4.2โครงการถนนเยาวชนปลอดภัยเสพติด To Be Number One ประจำปีการศึกษา 2558 4.3โครงการมนุษยศาสตร์สายสัมพันธ์ ครั้งที่ 3 ในวันที่ 19 มีนาคม 2559 ณ สนามกีฬาากลางเทศบาลนครราชสีมา 5. ทักษะการวิเคราะห์เชิงตัวเลข การสื่อสารและการใช้เทคโนโลยีสารสนเทศได้มีการจัดโครงการ <ol style="list-style-type: none"> 5.1 โครงการเตรียมความพร้อมเพื่อสอบคัดเลือกเข้าสู่หน่วยงานภาครัฐ เป็นโครงการอบรมความรู้ทางด้านคณิตศาสตร์ และความรู้ทั่วไป 	
<input checked="" type="checkbox"/>	<p>3 จัดกิจกรรมให้ความรู้และทักษะการประกันคุณภาพแก่นักศึกษา คณะมนุษยศาสตร์และสังคมศาสตร์ จัดกิจกรรมให้ความรู้และทักษะด้านการประกันคุณภาพการศึกษาแก่นักศึกษา ซึ่งมีการถ่ายทอดองค์ความรู้ด้านการประกันคุณภาพการศึกษาตลอดจนการมีส่วนร่วมในการประกันคุณภาพการศึกษาของคณะให้นักศึกษา และสโมสรนักศึกษา โดยสอดแทรกทักษะความรู้ด้านการประกันคุณภาพการศึกษาในส่วนที่เกี่ยวข้องกับนักศึกษาในโครงการปฐมนิเทศนักศึกษา ประจำปีการศึกษา 2558 (มส.1.6-3.1)เพื่อให้ นักศึกษาได้เห็นถึงความสำคัญของการประกันคุณภาพที่เกี่ยวข้องกับการเรียนการสอนในปัจจุบัน เพื่อให้ นักศึกษาเข้าใจในบทบาทหรือหน้าที่ของสโมสรนักศึกษาและทบทวนแผนพร้อมทั้งโครงการหรือกิจกรรมของสโมสรนักศึกษา ประจำปีการศึกษา 2558 ซึ่งเป็นการเปิดโอกาสให้สโมสรนักศึกษา ได้</p>	<p>มส.1.6-3.1 - โครงการปฐมนิเทศนักศึกษาของคณะฯ ประจำปีการศึกษา 2558</p> <p>มส.1.6-3.2 - โครงการให้ความรู้ด้านการประกันคุณภาพการศึกษาโปรแกรมวิชาการรัฐประศาสนศาสตร์</p>

		<p>แลกเปลี่ยนความคิดเห็น ปัญหา อุปสรรค แนวทางแก้ไข ปรับปรุงวิธีการในการจัดกิจกรรมนักศึกษาให้มีคุณภาพยิ่งขึ้น</p> <p>นอกจากนี้โปรแกรมวิชาการรัฐประศาสนศาสตร์ได้จัดโครงการการประกันคุณภาพการศึกษาแก่นักศึกษา ในวันที่ 21 กรกฎาคม 2559 (มส.1.6-3.2)</p>	
☑	4	<p>ทุกกิจกรรมที่ดำเนินการ มีการประเมินผลความสำเร็จตามวัตถุประสงค์ของกิจกรรมและนำผลการประเมินมาปรับปรุงการดำเนินงานครั้งต่อไป</p> <p>คณะผู้บริหารชุดเดิม ประจำปีการศึกษา 2557 ได้ให้พูดถึงปัญหาที่ผ่านมาและข้อเสนอแนะที่ควรปรับปรุงเกี่ยวกับกิจกรรมพัฒนานักศึกษาต่อรองคณบดีฝ่ายพัฒนานักศึกษาปีการศึกษา 2558 ไว้ดังนี้</p> <ol style="list-style-type: none"> 1. นักศึกษาในคณะขาดความสัมพันธ์กัน ดังนั้นมีกิจกรรมร่วมกันให้มากยิ่งขึ้น 2. นักศึกษาขาดความสามัคคีในระดับคณะดังนั้นรูปแบบ วิธีการควรจัดให้มีความสนใจ เชิญนักศึกษาแต่ละหลักสูตรเข้ามามีส่วนร่วม <p>ดังนั้นรองคณบดีฝ่ายพัฒนานักศึกษาจึงได้นำข้อเสนอแนะที่ควรปรับปรุงดังกล่าวเสนอต่อที่ประชุมโครงการสัมมนาเชิงปฏิบัติการทบทวนแผนยุทธศาสตร์และพัฒนาแผนปฏิบัติการ ณ อิมภูอิลล์ รีสอร์ท อำเภอน้ำเขียว เพื่อทบทวนแผน และปรับปรุงแผน (มส.1.6-4.1)โดยมติที่ประชุมเสนอให้มีกีฬา บุคคลากรและนักศึกษา ส่วนกิจกรรมที่ยังไม่ได้ดำเนินการในปีการศึกษา 2558 ให้รองคณบดีฯ คณะกรรมการฝ่ายพัฒนานักศึกษา และคณะกรรมการสโมสรร่วมกันคิดถึงรูปแบบ และวิธีการที่จะดำเนินการปรับปรุง ซึ่งรองคณบดีฯ และคณะกรรมการสโมสรได้ประชุมและมีข้อแก้ไขในการจัดโครงการดังนี้</p> <ol style="list-style-type: none"> 1. โครงการค่ายมนุษยศาสตร์อาสาพัฒนาชุมชนครั้งที่ 2 ให้เชิญตัวแทนนักศึกษาแต่ละหลักสูตรเข้าร่วมและมีกิจกรรมร่วมกัน 2. โครงการ To Be Number One ให้จัดกิจกรรมในรูปแบบ Open House หลังจากที่ผ่านมาจัดในหอประชุมซึ่งมีผู้เข้าชมค่อนข้างน้อย โดยในปีให้จัดกิจกรรมในรูปแบบที่โรงเรียนในเขตพื้นที่เข้ามาร่วม และต้องจัดให้ตรงกับวันวิชาการคณะมนุษยศาสตร์ฯจะได้มีนักศึกษา คณาจารย์ในคณะเข้ามามีส่วนร่วมในการจัดกิจกรรมมากยิ่งขึ้น และเห็นศักยภาพและการสร้างเครือข่ายของการจัดกิจกรรม 3. โครงการพี่น้องสัมพันธ์ ของคณะฯ ให้มีรูปแบบการจัดกิจกรรมให้นักศึกษาในคณะฯ ได้รู้จักกันมากขึ้น โดยมีกิจกรรมสนทนาร่วมกันในระดับคณะ (มส.1.6-4.2) <p>ทุกกิจกรรมที่ดำเนินการทางคณะฯ ได้ดำเนินการประเมินผลความสำเร็จตามวัตถุประสงค์ของกิจกรรม</p> <p>จากนั้นรองคณบดีฝ่ายพัฒนานักศึกษาได้นำผลในการจัดกิจกรรมดังกล่าวเสนอต่อที่ประชุมคณะกรรมการประจำคณะรับทราบและจะนำผลการประเมินไปปรับปรุงแผนกิจกรรมพัฒนานักศึกษาในปีการศึกษา 2559 ต่อไป(มส.1.6-4.3)</p>	<p>มส.1.6-4.1</p> <p>- บันทึกการประชุมณ อำเภอน้ำเขียว วาระหรือ เรื่อง การแก้ไขปัญหาการพัฒนานักศึกษาคณะฯ</p> <p>มส.1.6-4.2</p> <p>- บันทึกการประชุม ณ ห้องประชุม 524วาระหรือ เรื่อง โครงการฯ</p> <p>มส.1.6-4.3</p> <p>- บันทึกการประชุมห้องประชุม 524วาระแจ้งเพื่อทราบ เรื่อง กิจกรรมพัฒนานักศึกษา</p>

<input checked="" type="checkbox"/>	5	<p>ประเมินความสำเร็จตามวัตถุประสงค์ของแผนการจัดกิจกรรมพัฒนานักศึกษา</p> <p>คณะมนุษยศาสตร์และสังคมศาสตร์ได้มอบหมายให้คณะกรรมการจัดทำติดตามและประเมินผลแผนการจัดกิจกรรมพัฒนานักศึกษา ประจำปีการศึกษา 2558 ประเมินความสำเร็จตามวัตถุประสงค์ของแผนการจัดกิจกรรมพัฒนานักศึกษาโดยมีรายละเอียดดังนี้ (มส.1.6-5.1)</p> <p>1. ความร่วมมือของนักศึกษาในระดับคณะอยู่ในระดับพอใช้</p>	<p>มส.1.6-5.1</p> <p>- บันทึกการประชุม ณ ห้องประชุม 524วาระแจ้งเพื่อทราบเรื่อง ผลการประเมินความสำเร็จตามวัตถุประสงค์ของแผนการจัดกิจกรรมพัฒนานักศึกษา ประจำปีการศึกษา 2558</p>
<input checked="" type="checkbox"/>	6	<p>นำผลการประเมินไปปรับปรุงแผนหรือปรับปรุงการจัดกิจกรรมเพื่อพัฒนานักศึกษา</p> <p>คณะกรรมการจัดทำแผนการจัดกิจกรรมพัฒนานักศึกษาได้นำผลจากการประเมินมาปรับปรุงการจัดกิจกรรมพัฒนานักศึกษา ประจำปีการศึกษา 2559 ดังนี้ (มส.1.6-6.1)</p> <p>1. เพิ่มตัวชี้วัดและเป้าประสงค์โครงการ To Be Number One สูงขึ้น</p> <p>2. เพิ่มโครงการม่วน นำ กัน มนุษยศาสตร์สัมพันธ์ เพื่อสร้างความรัก ความสามัคคีในคณะฯ</p> <p>3. เพิ่มตัวชี้วัดและเป้าประสงค์โครงการค่ายมนุษยศาสตร์ฯ อาสาพัฒนาชุมชน ครั้งที่ 3 สูงขึ้น</p>	<p>มส.1.6-6.1</p> <p>- แผนการจัดกิจกรรมพัฒนานักศึกษาประจำปีการศึกษา 2559</p>

ผลการประเมินตนเอง

เป้าหมายการดำเนินงาน	ผลการดำเนินงาน	คะแนนการประเมิน	ผลการประเมินตนเองเทียบกับค่าเป้าหมาย
5 ข้อ	6 ข้อ	5	บรรลุเป้าหมาย

ปัญหาอุปสรรค/ข้อเสนอแนะเพื่อการพัฒนา

คณะฯ ควรมีระบบการติดตามผลประเมินผลความสำเร็จตามวัตถุประสงค์โครงการในระดับโปรแกรมวิชาให้มีศักยภาพมากยิ่งขึ้น

องค์ประกอบที่ 2 การวิจัย

ตัวบ่งชี้ 2.1 ระบบและกลไกการบริหารและพัฒนางานวิจัยหรืองานสร้างสรรค์

ผู้กำกับดูแล รองคณบดีฝ่ายวิจัยและบริการวิชาการ :อ.ดร.อนุจักร ชินสาร โทรศัพท์083-094-6554

ผู้จัดเก็บข้อมูล นายวรฉัตร แก้วกูร โทรศัพท์ 083-363-2089

เกณฑ์การประเมิน

คะแนน 1	คะแนน 2	คะแนน 3	คะแนน 4	คะแนน 5
มีการดำเนินการ 1 ข้อ	มีการดำเนินการ 2 ข้อ	มีการดำเนินการ 3-4 ข้อ	มีการดำเนินการ 5 ข้อ	มีการดำเนินการ 6 ข้อ

รายละเอียดผลการดำเนินงาน

มี	ข้อ	เกณฑ์มาตรฐานและผลการดำเนินงาน	เอกสารหลักฐาน
<input checked="" type="checkbox"/>	1	<p>มีระบบสารสนเทศเพื่อการบริหารงานวิจัยที่สามารถนำไปใช้ประโยชน์ในการบริหารงานวิจัยหรืองานสร้างสรรค์</p> <p>คณะกรรมการบริหารงานวิจัย คณะมนุษยศาสตร์และสังคมศาสตร์ ได้วางแนวทางในการจัดทำระบบสารสนเทศ เพื่อสนับสนุนส่งเสริมการดำเนินงานด้านวิจัยสำหรับบุคลากรในคณะ ผ่านทางเว็บไซต์คณะมนุษยศาสตร์และสังคมศาสตร์ ที่http://www.human-nrru.com/ และทางเว็บไซต์ของสถาบันวิจัยและพัฒนา มหาวิทยาลัยราชภัฏนครราชสีมา ที่ http://www.old.nrru.ac.th/rdi/ ดังนี้</p> <ol style="list-style-type: none"> 1.มีระบบฐานข้อมูลเพื่อการค้นคว้าข้อมูลสนับสนุนงานวิจัยหรืองานสร้างสรรค์ที่มีความทันสมัย 2.มีฐานข้อมูลแหล่งทุนสนับสนุนการวิจัยหรืองานสร้างสรรค์ที่หลากหลายและทันสมัย 3.มีระบบและกลไกการคุ้มครองสิทธิงานวิจัยหรืองานสร้างสรรค์ <p>สำหรับการดำเนินงานระบบสารสนเทศเพื่อการบริหารงานวิจัยของคณะมนุษยศาสตร์และสังคมศาสตร์ เป็นระบบที่มีการจัดเก็บข้อมูลทุนวิจัยของบุคลากรในคณะฯ และประชาสัมพันธ์การจัดสรรทุนสนับสนุนทุนวิจัยอย่างต่อเนื่อง นอกจากนี้ยังเป็นระบบสารสนเทศที่มีความเชื่อมโยงกับระบบสารสนเทศของสถาบันวิจัยและพัฒนาของมหาวิทยาลัยราชภัฏนครราชสีมา รวมทั้งมีความเชื่อมโยงกับระบบสารสนเทศกับหน่วยงานภายนอก โดยมีการมอบหมายให้บุคลากรที่มีหน้าที่รับผิดชอบด้านระบบสารสนเทศของคณะ ทำหน้าที่ดำเนินการจัดทำให้เป็นไปตามแผนที่วางไว้ นอกจากนี้ยังมีการดำเนินการประชาสัมพันธ์แจ้งให้คณาจารย์และนักวิจัยของคณะฯ เข้าไปใช้ประโยชน์ระบบสารสนเทศ</p> <p>นอกจากนี้เนื่องจากการดำเนินงานด้านการวิจัยมีความจำเป็นอย่างมากที่ต้องมีระบบฐานข้อมูลที่ทันสมัยเนื่องจากงานวิจัยที่ต้องสามารถนำไปสู่การประยุกต์ก่อให้เกิดประโยชน์ต่อสังคมและท้องถิ่น จึงจำเป็นอย่างยิ่งที่ต้องพัฒนาระบบสารสนเทศให้มีความทันสมัย โดยคณะกรรมการบริหารงานวิจัย คณะมนุษยศาสตร์และสังคมศาสตร์ มีการดำเนินการติดตามและตรวจสอบข้อมูลอย่างสม่ำเสมอและรายงานให้คณะกรรมการบริหารคณะฯทราบ รวมทั้งรายงานต่อคณะกรรมการประจำคณะฯ เพื่อนำคำแนะนำมาสู่การปรับปรุงและพัฒนาด้านระบบสารสนเทศด้านการวิจัยของคณะฯให้มีประสิทธิภาพ</p>	<p>มส.2.1-1.1</p> <p>- เว็บไซต์ของคณะ http://www.human-nrru.com/</p> <p>มส.2.1-1.2</p> <p>- รายงานการประชุม คณะกรรมการบริหารงานวิจัย</p> <p>มส.2.1-1.3</p> <p>- รายงานการประชุม คณะกรรมการประจำคณะฯ รายงานการประชุมคณาจารย์ คณะมนุษยศาสตร์และสังคมศาสตร์ ครั้งที่ 1 และครั้งที่ 2</p>

<input checked="" type="checkbox"/>	<p>2 สนับสนุนพันธกิจด้านการวิจัยหรืองานสร้างสรรค์ในประเด็นต่อไปนี้</p> <ul style="list-style-type: none"> - ห้องปฏิบัติการหรือห้องปฏิบัติการงานสร้างสรรค์ หรือหน่วยวิจัย หรือศูนย์เครื่องมือ หรือศูนย์ให้คำปรึกษาและสนับสนุนการวิจัยหรืองานสร้างสรรค์ - ห้องสมุดหรือแหล่งค้นคว้าข้อมูลสนับสนุนการวิจัยหรืองานสร้างสรรค์ - สิ่งอำนวยความสะดวกหรือการรักษาความปลอดภัยในการวิจัยหรือการผลิตงานสร้างสรรค์ เช่น ระบบเทคโนโลยีสารสนเทศ ระบบรักษาความปลอดภัยในห้องปฏิบัติการ - กิจกรรมวิชาการที่ส่งเสริมงานวิจัยหรืองานสร้างสรรค์ เช่น การจัดการนำเสนอผลงานวิจัย และการจัดแสดงงานสร้างสรรค์ในงานวันวิชาการมนุษยศาสตร์ - จัดตั้งศูนย์บริการวิชาการและการวิจัยเพื่อการพัฒนาชุมชนซึ่งทางคณะดำเนินงานมีการศึกษาบริบทชุมชนและจัดทำฐานข้อมูลท้องถิ่นของพื้นที่สำหรับการวิจัยและบริการวิชาการเพื่ออำนวยความสะดวกให้กับอาจารย์ที่ดำเนินงานวิจัยท้องถิ่นในมิติต่างๆที่ต้องการข้อมูลในการนำมาสู่การหาประเด็นการวิจัย โดยคณะฯจะดำเนินการประสานท้องถิ่น จัดทำฐานข้อมูลท้องถิ่นร่วมกับปราชญ์ชาวบ้าน เพื่อให้ได้มาซึ่งข้อมูลสำหรับการวิจัยของนักวิจัย ซึ่งการดำเนินงานดังกล่าวจะช่วยสนับสนุนให้นักวิจัยสามารถนำข้อมูลไปใช้ประโยชน์ได้เร็วมากขึ้น <p>คณะกรรมการบริหารคณะมนุษยศาสตร์และสังคมศาสตร์ ได้ตระหนักใน ความสำคัญของการวิจัยที่มีความจำเป็นอย่างยิ่งที่จะต้องทำการวิจัยควบคู่ไป การจัดการเรียนการสอน โดยได้ดำเนินการจัดสรรงบประมาณส่วนหนึ่งจาก คณะฯเพื่อสนับสนุนการจัดการสอนเพื่อจัดหาแหล่งค้นคว้าข้อมูลสนับสนุนการ วิจัยหรืองานสร้างสรรค์ ในรูปแบบของห้องสมุดของโปรแกรมวิชาและจัดการ นำเสนอผลงานการวิจัยของบุคลากรในวันวิชาการคณะมนุษยศาสตร์และ สังคมศาสตร์ เพื่อเป็นเวทีในการเผยแพร่ผลงานด้านการวิจัย และผลงานด้าน อื่นๆของแต่ละโปรแกรมวิชา</p> <p>นอกจากนี้คณะมนุษยศาสตร์และสังคมศาสตร์ ได้จัดสรรงบประมาณ ส่วนหนึ่งให้กับโปรแกรมวิชาทัศนศิลป์และโปรแกรมวิชาศิลปศึกษาเพื่อเผยแพร่ ผลงานสร้างสรรค์ของนักศึกษาของโปรแกรมวิชา</p>	<p>มส.2.1-2.1</p> <ul style="list-style-type: none"> - ภาพถ่ายแหล่งสืบค้นข้อมูล หนังสือ แหล่งตีพิมพ์ และสิ่งอำนวยความสะดวกด้านการวิจัย <p>มส.2.1-2.2</p> <ul style="list-style-type: none"> - แผนปฏิบัติการงบประมาณ ประจำปีงบประมาณ 2559 <p>มส.2.1-2.3</p> <ul style="list-style-type: none"> - โครงการจัดตั้งศูนย์วิจัยและ บริการวิชาการเพื่อการพัฒนา ชุมชน <p>มส.2.1-2.4</p> <ul style="list-style-type: none"> - เว็บไซต์คณะมนุษยศาสตร์และ สังคมศาสตร์
<input checked="" type="checkbox"/>	<p>3 จัดสรรงบประมาณของคณะ เพื่อเป็นทุนวิจัยหรืองานสร้างสรรค์</p> <p>คณะกรรมการบริหารคณะมนุษยศาสตร์และสังคมศาสตร์ในปีการศึกษา 2558 ได้ดำเนินการจัดสรรงบประมาณประจำปีของคณะ เพื่อเป็นทุนวิจัยหรืองาน สร้างสรรค์สำหรับอาจารย์และนักศึกษา โดยมีการจัดทำเป็นประกาศเรื่องการ ส่งเสริมศักยภาพการทำวิจัยสำหรับอาจารย์คณะมนุษยศาสตร์และสังคมศาสตร์ ซึ่งมีหัวข้อที่ว่าด้วยเรื่องการกำหนดเกณฑ์ของผู้ที่มีคุณสมบัติรับทุนสนับสนุน งานวิจัยหรืองานสร้างสรรค์ เพื่อสรรหาผู้ที่มีคุณสมบัติให้เป็นไปตามเกณฑ์ที่ กำหนด และดำเนินการคัดเลือกและจัดสรรทุนให้แก่หัวข้องานวิจัยตามความ เหมาะสมซึ่งในปีการศึกษา 2558มีอาจารย์ที่ได้รับทุนสนับสนุนงานวิจัยหรืองาน สร้างสรรค์ จำนวน 13 คนตามประกาศรายชื่ออาจารย์และนักศึกษาที่ได้รับทุน สนับสนุนทุนวิจัยอีกจำนวน 35 ทุน</p> <p>นอกจากนี้คณะมนุษยศาสตร์และสังคมศาสตร์ได้มีการดำเนินงานด้านการ วิจัยโดยมีการลงนามบันทึกข้อตกลงกับสำนักงานกองทุนสนับสนุนการวิจัยฝ่าย</p>	<p>มส.2.1-3.1</p> <ul style="list-style-type: none"> - แผนปฏิบัติการงบประมาณ ประจำปีงบประมาณ 2559 <p>มส.2.1-3.2</p> <ul style="list-style-type: none"> - ประกาศคณะมนุษยศาสตร์และ สังคมศาสตร์ เรื่อง รายชื่อผู้ได้รับ ทุนอุดหนุนการวิจัยสำหรับ อาจารย์คณะมนุษยศาสตร์และ สังคมศาสตร์ ประจำปี งบประมาณ 2559

	<p>พัฒนาท้องถิ่น(สกว) ในการให้ทุนสนับสนุนนักวิจัยซึ่งเป็นคณาจารย์คณะมนุษยศาสตร์และสังคมศาสตร์ ซึ่งจะมีอาจารย์ทำงานวิจัยด้านการพัฒนาท้องถิ่นเพิ่มขึ้นอีก 10 ท่าน ภายใต้โครงการความร่วมมือดังกล่าว ทั้งนี้สำหรับการดำเนินงานจัดสรรงบประมาณของคณะเพื่อเป็นทุนวิจัยหรืองานสร้างสรรค์ของคณะมนุษยศาสตร์และสังคมศาสตร์ที่มีการดำเนินงานภายในและการดำเนินงานร่วมกับองค์กรภายนอก จะมีคณะกรรมการที่ขับเคลื่อนงานวิจัยของคณะที่เกี่ยวข้องจำนวน3 ชุดประกอบด้วย</p> <p>1.คณะกรรมการบริหารคณะมนุษยศาสตร์และสังคมศาสตร์มีหน้าที่ในการจัดสรรงบประมาณประจำปีของคณะเพื่อเป็นทุนวิจัยหรืองานสร้างสรรค์สำหรับอาจารย์และนักศึกษารวมถึงทุนสนับสนุนการเผยแพร่และการตีพิมพ์ด้วย</p> <p>2.คณะกรรมการบริหารงานวิจัย มีหน้าที่ในการกำหนดแนวทาง พิจารณาหลักเกณฑ์ต่างๆเพื่อขับเคลื่อนงานวิจัยระดับคณะให้ดำเนินงานไปอย่างมีทิศทาง</p> <p>3.คณะกรรมการกลั่นกรองทุนวิจัยและพิจารณาทุนโครงการวิจัยสำหรับนักศึกษาและอาจารย์ โดยมีหน้าที่ในการพิจารณาแบบเสนอโครงการงานวิจัยทั้งในส่วนของอาจารย์และนักศึกษาพร้อมทั้งข้อเสนอแนะในการปรับปรุงงานวิจัย และพิจารณาปรับเพิ่มหรือลดงบประมาณการวิจัย เพื่อให้สอดคล้องกับกระบวนการทำวิจัยให้สามารถดำเนินงานได้อย่างมีประสิทธิภาพ โดยการดำเนินงานของคณะกรรมการทั้งสามชุดจะทำงานที่สอดคล้องกัน เพื่อให้การดำเนินงานวิจัยของคณะมีความคุ้มค่ามีประโยชน์ทางวิชาการและนำไปสู่การประยุกต์ใช้กับการเรียนการสอนได้อย่างมีประสิทธิภาพตามงบประมาณที่จัดสรรให้เหมาะสม</p>	<p>มส.2.1-3.3</p> <ul style="list-style-type: none"> - ประกาศคณะมนุษยศาสตร์และสังคมศาสตร์เรื่องรายชื่อผู้ได้รับทุนอุดหนุนการวิจัยสำหรับนักศึกษาประจำปีงบประมาณ 2559 <p>มส.2.1-3.4</p> <ul style="list-style-type: none"> - คำสั่งแต่งตั้งคณะกรรมการบริหารงานวิจัย <p>มส.2.1-3.5</p> <ul style="list-style-type: none"> - บันทึกลงนามความร่วมมือในการให้ทุนสนับสนุนการวิจัยของสำนักงานกองทุนสนับสนุนการวิจัยฝ่ายพัฒนาท้องถิ่น(สกว) ร่วมกับคณะมนุษยศาสตร์และสังคมศาสตร์ 										
<p>☑</p>	<p>4 จัดสรรงบประมาณเพื่อสนับสนุนการเผยแพร่ผลงานวิจัยหรืองานสร้างสรรค์ในการประชุมวิชาการหรือการตีพิมพ์ในวารสารระดับชาติหรือนานาชาติ</p> <p>คณะกรรมการบริหารคณะมนุษยศาสตร์และสังคมศาสตร์จัดสรรงบประมาณจากแผนงบประมาณประจำปีของคณะมนุษยศาสตร์ เพื่อสนับสนุนการเผยแพร่ผลงานวิจัยหรืองานสร้างสรรค์ในการประชุมวิชาการหรือการตีพิมพ์ในวารสารระดับชาติหรือนานาชาติสำหรับอาจารย์และนักศึกษา โดยจัดทำประกาศว่าด้วยเรื่องการให้ทุนสนับสนุนการเผยแพร่ผลงานวิจัยหรืองานสร้างสรรค์เพื่อสรรหาผู้มีคุณสมบัติเป็นไปตามเกณฑ์ที่กำหนด (มส.2.1-4.1)</p> <p>โดยในปี 2558 คณะมนุษยศาสตร์และสังคมศาสตร์ได้จัดสรรงบประมาณเพื่อสนับสนุนการเผยแพร่ผลงานวิจัยและงานสร้างสรรค์ ดังนี้</p> <table border="1" data-bbox="311 1585 1066 2024"> <thead> <tr> <th>ที่</th> <th>ชื่อ</th> <th>ผลงาน</th> <th>แหล่งข้อมูล นำเสนอ/เผยแพร่/ ตีพิมพ์</th> <th>จำนวน เงิน</th> </tr> </thead> <tbody> <tr> <td>1.</td> <td>ผศ.ดร.สายสุนีย์ เต็มสินสุข</td> <td>Development of a Blended Unstructional Model via Weblog to Enchance English Summary</td> <td>งานประชุม The IAFOR International Conference on Education 8 – 10 มีนาคม 2558</td> <td>30,000</td> </tr> </tbody> </table>	ที่	ชื่อ	ผลงาน	แหล่งข้อมูล นำเสนอ/เผยแพร่/ ตีพิมพ์	จำนวน เงิน	1.	ผศ.ดร.สายสุนีย์ เต็มสินสุข	Development of a Blended Unstructional Model via Weblog to Enchance English Summary	งานประชุม The IAFOR International Conference on Education 8 – 10 มีนาคม 2558	30,000	<p>มส.2.1-4.1</p> <ul style="list-style-type: none"> - ประกาศว่าด้วยเรื่องการให้ทุนสนับสนุนการเผยแพร่ผลงานวิจัยหรืองานสร้างสรรค์ในการประชุมวิชาการหรือการตีพิมพ์ในวารสารระดับชาติหรือนานาชาติ <p>มส.2.1-4.2</p> <ul style="list-style-type: none"> - รายงานสรุปผลการตีพิมพ์เผยแพร่ของคณาจารย์ปี 2558
ที่	ชื่อ	ผลงาน	แหล่งข้อมูล นำเสนอ/เผยแพร่/ ตีพิมพ์	จำนวน เงิน								
1.	ผศ.ดร.สายสุนีย์ เต็มสินสุข	Development of a Blended Unstructional Model via Weblog to Enchance English Summary	งานประชุม The IAFOR International Conference on Education 8 – 10 มีนาคม 2558	30,000								

			Writing Abilities of The Undergraduate Students		
	2.	โปรแกรมวิชาทัศนศิลป์	ผลงานสร้างสรรค์ทางด้านศิลปะ	โครงการประกวดงานจิตรกรรมเพชรอยอดมงกุฎ ครั้งที่ 1 และ งานประติมากรรมเพชรอยอดมงกุฎ ครั้งที่ 5 4 พ พฤษภาคม 2559	145,500
☑	5	<p>มีการพัฒนาสมรรถนะอาจารย์และนักวิจัย มีการสร้างขวัญและกำลังใจตลอดจนยกย่องอาจารย์และนักวิจัยที่มีผลงานวิจัยหรืองานสร้างสรรค์ดีเด่น</p> <p>คณะกรรมการบริหารการวิจัย คณะมนุษยศาสตร์และสังคมศาสตร์ได้ดำเนินการจัดโครงการสัมมนานักวิจัยพบแหล่งทุนครั้งที่ 1 เพื่อให้แก่นักวิจัยทราบเป้าหมายของแหล่งทุนการวิจัย(มส.2.1-5.1) นอกจากนี้ยังจัดโครงการอบรมเชิงปฏิบัติการเทคนิคการเขียนโครงการวิจัยเชิงพื้นที่เพื่อรองรับแหล่งทุนทั้งภายในและภายนอก (มส.2.1-5.2) เพื่อสร้างความรู้ความเข้าใจและพัฒนาศักยภาพในการทำวิจัย ให้กับอาจารย์ โดยผลจากการดำเนินงานดังกล่าวส่งผลให้การดำเนินงานด้านการวิจัยของอาจารย์ในปีการศึกษา 2558 สูงขึ้นเมื่อเทียบกับปีการศึกษา 2557 กล่าวคือ ในปีการศึกษา 2557 มีอาจารย์ดำเนินงานด้านการวิจัยจำนวน 9 คนและในปีการศึกษา 2558 มีจำนวนอาจารย์ทำวิจัยจำนวน 13 คน ที่เพิ่มขึ้นจำนวน 4 คน ทั้งนี้คณะมีการสร้างขวัญและกำลังใจและการยกย่องอาจารย์และนักวิจัยที่มีผลงานวิจัยหรืองานสร้างสรรค์โดยการประกาศผลงานลงในจดหมายข่าวของคณะและมีการวางแผนงานในการมอบประกาศนียบัตรนักวิจัยดีเด่นระดับคณะฯ ในปีการศึกษาถัดไป</p> <p>นอกจากนี้มีการพัฒนาสมรรถนะอาจารย์และนักวิจัยให้มีความรู้ความเข้าใจเกี่ยวกับการทำวิจัยโดยใช้ชุมชนเป็นฐานและกระบวนการวิจัยแบบมีส่วนร่วมที่มีการนำชาวบ้านมาเป็นนักวิจัยร่วมโดยมีการดำเนินงานวิจัยร่วมกับสำนักงานกองทุนสนับสนุนการวิจัยฝ่ายพัฒนาท้องถิ่น(มส.2.1-5.3) มาเป็นพี่เลี้ยงในการทำวิจัยเพื่อให้อาจารย์ที่ดำเนินงานวิจัยมีความรู้ความเข้าใจเกี่ยวกับการวิจัยมากขึ้นและนำมาต่อยอดสู่การเรียนการสอนได้อย่างถูกต้อง</p>			<p>มส.2.1-5.1 - โครงการสัมมนานักวิจัยพบแหล่งทุนครั้งที่ 1</p> <p>มส.2.1-5.2 - อบรมเชิงปฏิบัติการเทคนิคการเขียนโครงการวิจัยเชิงพื้นที่เพื่อรองรับแหล่งทุนทั้งภายในและภายนอก</p> <p>มส.2.1-5.3 - บันทึกลงนามความร่วมมือในการให้ทุนสนับสนุนการวิจัยของสำนักงานกองทุนสนับสนุนการวิจัยฝ่ายพัฒนาท้องถิ่น กับคณะมนุษยศาสตร์และสังคมศาสตร์ สกว</p> <p>มส.2.1-5.4 - บันทึกให้ทุนสนับสนุนวิจัย ชุดโครงการวิจัยการสร้างเครือข่ายกลุ่มเกษตรกรผู้ผลิตข้าวปลอดภัยให้ได้มาตรฐานGAP อ.เฉลิมพระเกียรติ จ.นครราชสีมา</p>
☑	6	<p>มีระบบและกลไกเพื่อช่วยในการคุ้มครองสิทธิของงานวิจัยหรืองานสร้างสรรค์ที่นำไปใช้ประโยชน์และดำเนินการตามระบบที่กำหนด</p> <p>คณะกรรมการบริหารงานวิจัย คณะมนุษยศาสตร์และสังคมศาสตร์ได้ดำเนินการประชุมเพื่อเผยแพร่และให้ความรู้เรื่องระบบและกลไกในการคุ้มครองสิทธิทางปัญญาของคณะ (มส.2.1-6.1) ภายใต้กรอบแนวทางการคุ้มครองสิทธิทางปัญญาของมหาวิทยาลัย ให้แก่อาจารย์ผู้ที่ได้รับทุนสนับสนุนการวิจัยโดยระบบและกลไกดังกล่าวเป็นระบบและกลไกที่มหาวิทยาลัยได้ดำเนินการเพื่อรองรับความต้องการของอาจารย์และนักศึกษาที่ดำเนินงานด้านการวิจัยหรืองานสร้างสรรค์ที่ต้องการการคุ้มครองสิทธิ และมีระบบและกลไกเพื่อช่วยในการ</p>			<p>มส.2.1-6.1 - รายงานการประชุมเรื่องระบบและกลไกในการคุ้มครองสิทธิทางปัญญาของคณะ ภายใต้กรอบแนวทางการคุ้มครองสิทธิทางปัญญาของมหาวิทยาลัย ให้แก่อาจารย์ผู้รับทุนสนับสนุนการวิจัย</p>

	<p>คุ้มครองสิทธิ์ของงานวิจัยหรืองานสร้างสรรค์ที่นำไปใช้ประโยชน์</p>	<p>- มส.2.1-6.2 คู่มือการบริหารงานวิจัย คณะ มนุษยศาสตร์และสังคมศาสตร์ มหาวิทยาลัยราชภัฏนครราชสีมา</p>
--	---	---

ผลการประเมินตนเอง

เป้าหมายการดำเนินงาน	ผลการดำเนินงาน	คะแนนการประเมิน	ผลการประเมินตนเองเทียบกับ ค่าเป้าหมาย
6 ข้อ	6 ข้อ	5 คะแนน	บรรลุเป้าหมาย

ปัญหาอุปสรรค/ข้อเสนอแนะเพื่อการพัฒนา

องค์ประกอบที่ 2 การวิจัย

ตัวบ่งชี้ 2.2 เงินสนับสนุนงานวิจัยและงานสร้างสรรค์

ผู้กำกับดูแล รองคณบดีฝ่ายวิจัยและบริการวิชาการ : อ.ดร.อนุจิตร ชินสาร	โทรศัพท์ 083-094-6554
ผู้จัดเก็บข้อมูล นายวรฉัตร แก้วกูร	โทรศัพท์ 081-932-3432

เกณฑ์การประเมิน

โดยการแปลงจำนวนเงินต่อจำนวนอาจารย์ประจำและนักวิจัยประจำเป็นคะแนนระหว่าง 0 - 5

เกณฑ์เฉพาะสถาบันกลุ่ม ข และ ค2 จำแนกเป็น 3 กลุ่มสาขาวิชา

1. กลุ่มสาขาวิชาวิทยาศาสตร์และเทคโนโลยี

จำนวนเงินสนับสนุนงานวิจัยหรืองานสร้างสรรค์จากภายในและภายนอกสถาบันที่กำหนดให้เป็นคะแนนเต็ม 5 = 60,000 บาท
ขึ้นไปต่อคน

2. กลุ่มสาขาวิชาวิทยาศาสตร์สุขภาพ

จำนวนเงินสนับสนุนงานวิจัยหรืองานสร้างสรรค์จากภายในและภายนอกสถาบันที่กำหนดให้เป็นคะแนนเต็ม 5 = 50,000 บาท
ขึ้นไปต่อคน

3. กลุ่มสาขาวิชามนุษยศาสตร์และสังคมศาสตร์

จำนวนเงินสนับสนุนงานวิจัยหรืองานสร้างสรรค์จากภายในและภายนอกสถาบันที่กำหนดให้เป็นคะแนนเต็ม 5 = 25,000 บาท
ขึ้นไปต่อคน

สูตรการคำนวณ

1. คำนวณจำนวนเงินสนับสนุนงานวิจัยหรืองานสร้างสรรค์จากภายในและภายนอกสถาบันต่อจำนวนอาจารย์ประจำและนักวิจัย

$$\text{จำนวนเงินสนับสนุนงานวิจัยฯ} = \frac{\text{จำนวนเงินสนับสนุนงานวิจัยฯจากภายในและภายนอก}}{\text{จำนวนอาจารย์ประจำและนักวิจัย}}$$

2. แปลงจำนวนเงินที่คำนวณได้ในข้อ 1 เทียบกับคะแนนเต็ม 5

$$\text{คะแนนที่ได้} = \frac{\text{จำนวนเงินสนับสนุนงานวิจัยฯจากภายในและภายนอก}}{\text{จำนวนเงินสนับสนุนงานวิจัยฯ ที่กำหนดให้เป็นคะแนนเต็ม 5}} \times 5$$

สรุปคะแนนที่ได้ในระดับคณะ

คะแนนที่ได้ในระดับคณะ = ค่าเฉลี่ยของคะแนนที่ได้ของทุกกลุ่มสาขาวิชาในคณะ

รายละเอียดผลการดำเนินงาน

ที่	หลักสูตร (1)	จำนวน อาจารย์ ประจำและ นักวิจัย (2)	จำนวนเงิน สนับสนุน งานวิจัยฯ ภายใน (3)	จำนวนเงิน สนับสนุน งานวิจัยฯ ภายนอก (4)	รวมจำนวนเงิน สนับสนุนงานวิจัยฯจาก ภายในและภายนอก (3)+ (4) = (5)
ระดับปริญญาตรี					
1.	ศศบ.(ภาษาอังกฤษ)	25	8,000	848,000	848,000
2.	ศศ.บ(ภาษาอังกฤษธุรกิจ)		8,000	-	8,000

3.	คบ.(ภาษาอังกฤษ)		5,000	80,000	85,000
4.	ศป.บ(ทัศนศิลป์)	6	8,000	300,000	308,000
5.	ค.บ.(สังคม)	8	5,000	230,000	235,000
6.	นาฏศิลป์	8	95,000	-	95,000
7.	ศศ.บ(พัฒนาสังคม)	5	18,000	1,710,000	1,728,000
8.	ศศ.บ.(ภาษาไทย)	14	8,000	450,000	458,000
9.	คบ.(ภาษาไทย)		5,000	-	5,000
10.	ศศ.บ(ภาษาจีน)	5.5	8,000	-	8,000
11.	ศศ.บ(ภาษาญี่ปุ่น)	7	8,000	-	8,000
12.	ศศ.บ(สารสนเทศศาสตร์และ บรรณารักษศาสตร์)	6	8,000	-	8,000
13.	ศป.บ(ออกแบบบนิเทศศิลป์)	6	8,000	-	8,000
14.	นบ.(นิติศาสตร์)	8	8,000 40,000	-	48,000
15.	รป.บ.(รัฐประศาสนศาสตร์)	8	148,000	80,000	228,000
16.	คบ.(ดนตรี)	9	95,000	-	95,000
17.	คบ.(พุทธศาสนศึกษา)	9	5,000	-	5,000
18.	คบ.(ศิลปศึกษา)	7	5,000	-	5,000
ระดับปริญญาโท					
19.	รป.ม.(รัฐประศาสนศาสตร์)	6	-	863,000	863,000
20.	ศศ.ม.(การสอนภาษาอังกฤษ)	6	12000	400,000	412,000
	*กลุ่มวิชาภาษาฝรั่งเศส	2	-	-	-
รวม		145.5	505,000	4,953,000	5,458,000
สัดส่วนจำนวนเงินวิจัยหรืองานสร้างสรรค์ต่อจำนวนอาจารย์และนักวิจัย (5)/(2)					37,512.03
คะแนนที่ได้					5 คะแนน

*จำนวนอาจารย์ประจำและนักวิจัย นับเฉพาะที่ปฏิบัติงานจริง ไม่นับรวมผู้ลาศึกษาต่อ

ผลการประเมินตนเอง

เป้าหมายการดำเนินงาน	ผลการดำเนินงาน	คะแนนการประเมิน	ผลการประเมินตนเองเทียบกับ ค่าเป้าหมาย
25,000	37,512.03	5	บรรลุเป้าหมาย

หลักฐานอ้างอิง

หมายเลขเอกสาร	ชื่อเอกสารหรือหลักฐานอ้างอิง
มส.2.2-1	เอกสารสรุปรายงานเงินสนับสนุนงานวิจัยต่ออาจารย์และนักวิจัย คณะมนุษยศาสตร์และสังคมศาสตร์ประจำปี 2558 (1 ม.ค. – 31 ธ.ค. 2558)

ปัญหาอุปสรรค

งบประมาณการสนับสนุนการวิจัยที่คณะมนุษยศาสตร์และสังคมศาสตร์ได้รับทั้งจากภายในและภายนอก มีจำนวนที่เพิ่มมากขึ้น แต่เมื่อเทียบเฉลี่ยกับจำนวนอาจารย์ภายในคณะที่มีทั้งหมดของคณะยังถือว่าน้อยและยังมีการกระจายการได้รับทุนสนับสนุนไม่ครบทุกคน

ข้อเสนอแนะเพื่อการพัฒนา

ควรส่งเสริมการสร้างนักวิจัยรุ่นใหม่ สร้างกลุ่มนักวิจัยตามความถนัดและความชอบโดยควรมีการบูรณาการ การทำงานร่วมกันทุกสาขาวิชา เพื่อร่วมกันพัฒนาข้อเสนอโครงการให้เป็นไปตามความต้องการของการพัฒนาท้องถิ่น ประเทศชาติ และเพื่อให้มีโอกาสได้รับทุนสนับสนุนจากแหล่งทุนภายนอกในระดับชาติเพิ่มมากขึ้น

องค์ประกอบที่ 2 การวิจัย

ตัวบ่งชี้ 2.3 ผลงานทางวิชาการของอาจารย์ประจำและนักวิจัย

ผู้กำกับดูแล รองคณบดีฝ่ายวิจัยและบริการวิชาการ: อ.ดร.อนุจักร ชินสาร	โทรศัพท์ 083-094-6554
ผู้จัดเก็บข้อมูล นายวรฉัตร แก้วกูร	โทรศัพท์ 081-932-3432

เกณฑ์การประเมิน

โดยการแปลงค่าร้อยละของผลรวมถ่วงน้ำหนักของผลงานทางวิชาการของอาจารย์ประจำและนักวิจัยเป็นคะแนนระหว่าง 0 – 5 เกณฑ์แบ่งกลุ่มตามสาขาวิชาดังนี้

เกณฑ์เฉพาะคณะ กลุ่ม ข และค2

1.กลุ่มสาขาวิชาวิทยาศาสตร์และเทคโนโลยี

ร้อยละของผลรวมถ่วงน้ำหนักของผลงานทางวิชาการของอาจารย์ประจำและนักวิจัยที่กำหนดไว้เป็นคะแนนเต็ม 5 = ร้อยละ 30 ขึ้นไป

2. กลุ่มสาขาวิชาวิทยาศาสตร์สุขภาพ

ร้อยละของผลรวมถ่วงน้ำหนักของผลงานทางวิชาการของอาจารย์ประจำและนักวิจัยที่กำหนดไว้เป็นคะแนนเต็ม 5 = ร้อยละ 30 ขึ้นไป

3. กลุ่มสาขาวิชามนุษยศาสตร์และสังคมศาสตร์

ร้อยละของผลรวมถ่วงน้ำหนักของผลงานทางวิชาการของอาจารย์ประจำและนักวิจัยที่กำหนดไว้เป็นคะแนนเต็ม 5 = ร้อยละ 20 ขึ้นไป

สูตรการคำนวณ

1. คำนวณค่าร้อยละของผลรวมถ่วงน้ำหนักของผลงานวิชาการของอาจารย์ประจำและนักวิจัยตามสูตร

$$\frac{\text{ผลรวมถ่วงน้ำหนักของผลงานวิชาการของอาจารย์ประจำและนักวิจัย} \times 100}{\text{จำนวนอาจารย์ประจำและนักวิจัยทั้งหมด}}$$

2. แปลงค่าร้อยละที่คำนวณได้ในข้อ 1 เทียบกับคะแนนเต็ม 5

คะแนนที่ได้ = $\frac{\text{ร้อยละของผลรวมถ่วงน้ำหนักของผลงานวิชาการของอาจารย์ประจำและนักวิจัย} \times 5}{\text{ร้อยละของผลรวมถ่วงน้ำหนักของผลงานวิชาการของอาจารย์ประจำและนักวิจัยที่กำหนดให้เป็นคะแนนเต็ม 5}}$

รายละเอียดผลการดำเนินงาน

ผลงานทางวิชาการ

ค่าน้ำหนัก (1)	ระดับคุณภาพ (2)	จำนวนผลงาน (3)	ผลรวมถ่วงน้ำหนัก (1) X (3)
0.20	- บทความวิจัยหรือบทความวิชาการฉบับสมบูรณ์ที่ตีพิมพ์ในรายานสืบเนื่องจากการประชุมวิชาการระดับชาติ	-	-
0.40	- บทความวิจัยหรือบทความวิชาการฉบับสมบูรณ์ที่มีการตีพิมพ์ในรายานสืบเนื่องจากการประชุมวิชาการระดับนานาชาติ หรือในวารสารวิชาการระดับชาติที่ไม่อยู่ในฐานข้อมูล ตามประกาศ ก.พ.อ. หรือระเบียบคณะกรรมการการอุดมศึกษาว่าด้วย หลักเกณฑ์การพิจารณาวารสารทางวิชาการ สำหรับการเผยแพร่ผลงานทางวิชาการ พ.ศ.2556 แต่สถาบันนำเสนอสถาบันอนุมัติและจัดทำเป็นประกาศให้ทราบเป็นการทั่วไป และแจ้งให้ กพอ./กกอ. ทราบภายใน 30 วันนับแต่วันที่ออกประกาศ - ผลงานที่ได้รับการจดอนุสิทธิบัตร	4	1.6

0.60	- บทความวิจัยหรือบทความวิชาการฉบับสมบูรณ์ที่ตีพิมพ์ในวารสารทางวิชาการที่ปรากฏในฐานข้อมูล TCI (กลุ่มที่ 2)	-	-
0.80	- บทความวิจัยหรือบทความวิชาการฉบับสมบูรณ์ที่ตีพิมพ์ในวารสารทางวิชาการระดับนานาชาติที่ไม่อยู่ในฐานข้อมูล ตามประกาศ ก.พ.อ. หรือระเบียบคณะกรรมการการอุดมศึกษาว่าด้วย หลักเกณฑ์การพิจารณาวารสารทางวิชาการสำหรับการเผยแพร่ผลงานทางวิชาการ พ.ศ.2556 แต่สถาบันนำเสนอสถาบันอนุมัติและจัดทำเป็นประกาศให้ทราบเป็นการทั่วไป และแจ้งให้ กพอ./กกอ. ทราบภายใน 30 วัน นับแต่วันที่ออกประกาศ (ซึ่งไม่อยู่ใน Beall's list) หรือตีพิมพ์ในวารสารวิชาการที่ปรากฏในฐานข้อมูล TCI กลุ่มที่ 1	2	1.6
1.00	- บทความวิจัยหรือบทความวิชาการฉบับสมบูรณ์ที่ตีพิมพ์ในวารสารทางวิชาการระดับนานาชาติที่ปรากฏในฐานข้อมูลระดับนานาชาติ ตามประกาศ ก.พ.อ. หรือระเบียบคณะกรรมการการอุดมศึกษา ว่าด้วย หลักเกณฑ์การพิจารณาวารสารทางวิชาการสำหรับการเผยแพร่ผลงานทางวิชาการ พ.ศ.2556 - ผลงานที่ได้รับการจดสิทธิบัตร - ผลงานวิชาการรับใช้สังคมที่ได้รับการประเมินผ่านเกณฑ์การขอตำแหน่งทางวิชาการแล้ว - ผลงานวิจัยที่หน่วยงานหรือองค์กรระดับชาติว่าจ้างให้ดำเนินการ - ผลงานค้นพบพันธุ์พืช พันธุ์สัตว์ ที่ค้นพบใหม่และได้รับการจดทะเบียน - ตำราหรือหนังสือหรืองานแปลที่ได้รับการประเมินผ่านเกณฑ์การขอตำแหน่งทางวิชาการแล้ว - ตำราหรือหนังสือหรืองานแปลที่ผ่านการพิจารณาตามหลักเกณฑ์การประเมินตำแหน่งทางวิชาการแต่ไม่ได้นำมาขอรับการประเมินตำแหน่งทางวิชาการ	23	23
ผลรวมถ่วงน้ำหนัก		29	26.2

การส่งบทความเพื่อพิจารณาคัดเลือกให้นำเสนอในการประชุมวิชาการต้องส่งเป็นฉบับสมบูรณ์ (Full paper) และเมื่อได้รับการตอบรับและตีพิมพ์แล้ว การตีพิมพ์ต้องตีพิมพ์เป็นฉบับสมบูรณ์ซึ่งสามารถอยู่ในรูปแบบเอกสาร หรือสื่ออิเล็กทรอนิกส์ได้

ผลงานสร้างสรรค์

ค่าน้ำหนัก (1)	ระดับคุณภาพ (2)	จำนวนผลงาน (3)	ผลรวมถ่วงน้ำหนัก (1X3)
0.20	งานสร้างสรรค์ที่มีการเผยแพร่สู่สาธารณะในลักษณะใดลักษณะหนึ่ง หรือผ่านสื่ออิเล็กทรอนิกส์ online	-	-
0.40	งานสร้างสรรค์ที่ได้รับการเผยแพร่ในระดับสถาบัน	6	2.4
0.60	งานสร้างสรรค์ที่ได้รับการเผยแพร่ในระดับชาติ	6	3.6
0.80	งานสร้างสรรค์ที่ได้รับการเผยแพร่ในระดับความร่วมมือระหว่างประเทศ	-	-
1.00	งานสร้างสรรค์ที่ได้รับการเผยแพร่ในระดับภูมิภาคอาเซียน/นานาชาติ	8	8
ผลรวมถ่วงน้ำหนัก		20	14

ผลงานสร้างสรรค์ทุกชิ้นต้องผ่านการพิจารณาจากคณะกรรมการที่มีองค์ประกอบไม่น้อยกว่า 3 คน โดยมีบุคคลภายนอกสถาบันร่วมพิจารณาด้วย

ผลการประเมินตนเอง

ในปีการศึกษา 2558 คณะมนุษยศาสตร์และสังคมศาสตร์.เปิดการเรียนการสอนจำนวนทั้งสิ้น 21 หลักสูตรมีอาจารย์ประจำคณะทั้งหมด 145.5 คน มีร้อยละของผลรวมถ่วงน้ำหนักของผลงานวิชาการและหรืองานสร้างสรรค์ เท่ากับ22.26 คิดเป็นคะแนน เท่ากับ5 คะแนน สูตรการคำนวณ

1. คำนวณค่าร้อยละของผลรวมถ่วงน้ำหนักของผลงานวิชาการของอาจารย์ประจำและนักวิจัยตามสูตร

$$\frac{40.2 \times 100}{145.5} = 27.63 \%$$

2. แปลงค่าร้อยละที่คำนวณได้ในข้อ 1 เทียบกับคะแนนเต็ม 5

$$\text{คะแนนที่ได้} = \frac{27.63}{20} \times 5 = 6.91$$

ร้อยละ 20 ขึ้นไป = 5 คะแนน

เป้าหมายการดำเนินงาน	ผลการดำเนินงาน	คะแนนการประเมิน	ผลการประเมินตนเองเทียบกับค่าเป้าหมาย
ร้อยละ 15	ร้อยละ 27.63	5 คะแนน	บรรลุเป้าหมาย

หลักฐานอ้างอิง

หมายเลขเอกสาร	ชื่อเอกสารหรือหลักฐานอ้างอิง
มส.2.3-1	(ภาคผนวก)ตารางสรุปผลงานที่ได้รับการตีพิมพ์ เผยแพร่ ในระดับชาติและนานาชาติ

ปัญหาอุปสรรค/ข้อเสนอแนะเพื่อการพัฒนา

- ผลงานที่ได้รับการตีพิมพ์ เผยแพร่ มีจำนวนที่เพิ่มมากขึ้น แต่ก็ยังมีสัดส่วนที่น้อยเมื่อเทียบกับจำนวนอาจารย์ภายในคณะ
- คณะควรดำเนินการส่งเสริมการตีพิมพ์พื้นฐานข้อมูลการวิจัยในแหล่งตีพิมพ์ต่างๆอย่างต่อเนื่อง

องค์ประกอบที่ 3 การบริการวิชาการ

ตัวบ่งชี้ 3.1 การบริการวิชาการแก่สังคม

ผู้กำกับดูแล : รองคณบดีฝ่ายวิจัยและบริการวิชาการ: อ.ดร.อนุจิตร ชินสาร โทรศัพท์ : 083-094-6554

ผู้จัดเก็บข้อมูล: นางสาวณัชพัชร์ แสตก่าปัง โทรศัพท์ : 089-081-5857

เกณฑ์การประเมิน

คะแนน 1	คะแนน 2	คะแนน 3	คะแนน 4	คะแนน 5
มีการดำเนินการ 1 ข้อ	มีการดำเนินการ 2 ข้อ	มีการดำเนินการ 3-4 ข้อ	มีการดำเนินการ 5 ข้อ	มีการดำเนินการ 6 ข้อ

รายละเอียดผลการดำเนินงาน

มี	ข้อ	เกณฑ์มาตรฐานและผลการดำเนินงาน	เอกสารหลักฐาน																		
<input checked="" type="checkbox"/>	1	<p>จัดทำแผนการบริการวิชาการประจำปีที่สอดคล้องกับความต้องการของสังคมและกำหนดตัวบ่งชี้วัดความสำเร็จในระดับแผนและโครงการบริการวิชาการแก่สังคมและเสนอกรรมการประจำคณะเพื่อพิจารณาอนุมัติ คณะมนุษยศาสตร์และสังคมศาสตร์ โดยคณะกรรมการบริการวิชาการ จัดทำแผนบริการวิชาการ ประจำปี 2558 (มส.3.1-1.1) ที่มีความสอดคล้องกับความต้องการของสังคมและกำหนดตัวบ่งชี้วัดความสำเร็จในระดับแผนและเสนอต่อกรรมการประจำคณะเพื่อพิจารณาอนุมัติ โดยแผนบริการวิชาการของคณะฯ มีความสอดคล้องกับแผนปฏิบัติการมหาวิทยาลัยราชภัฏนครราชสีมาพ.ศ. 2559-2561(มส.3.1-1.2)</p>	<p>มส.3.1-1.1 - แผนบริการวิชาการของคณะมนุษยศาสตร์และสังคมศาสตร์</p> <p>มส.3.1-1.2 - แผนปฏิบัติการมหาวิทยาลัยราชภัฏนครราชสีมา พ.ศ.2559-2561</p>																		
<input checked="" type="checkbox"/>	2	<p>โครงการบริการวิชาการแก่สังคมตามแผน มีการจัดทำแผนการใช้ประโยชน์จากการบริการวิชาการเพื่อให้เกิดผลต่อการพัฒนานักศึกษา ชุมชน หรือสังคม</p> <p>โครงการบริการวิชาการแก่สังคมตามแผน มีการจัดทำแผนการใช้ประโยชน์จากการบริการวิชาการเพื่อให้เกิดผลต่อการพัฒนานักศึกษา ชุมชน หรือสังคมโดยปรากฏรายละเอียดในหลักการและเหตุผล การบูรณาการ การนำมาพัฒนาโครงการบริการวิชาการ ประกอบด้วยดังนี้</p> <table border="1" data-bbox="309 1442 1075 2038"> <thead> <tr> <th>ลำดับที่</th> <th>ชื่อโครงการ</th> </tr> </thead> <tbody> <tr> <td>1</td> <td>การจัดทำยุทธศาสตร์การพัฒนาท้องถิ่นแบบมีส่วนร่วมเพื่อการบริการวิชาการและการวิจัยแบบบูรณาการ (คณะฯ)</td> </tr> <tr> <td>2</td> <td>การพัฒนาท้องถิ่นตามแนวทางเศรษฐกิจพอเพียงแบบบูรณาการ (คณะฯ)</td> </tr> <tr> <td>3</td> <td>การฝึกอบรมวิชาชีพระยะสั้นเพื่อการพัฒนาชุมชนอย่างยั่งยืน (คณะฯ)</td> </tr> <tr> <td>4</td> <td>การบูรณาการงานบริการวิชาการชุมชนสู่การเรียนการสอนและงานวิจัยด้านการอนุรักษ์ศิลปะและวัฒนธรรมท้องถิ่น(คณะฯ)</td> </tr> <tr> <td>5</td> <td>การจัดบริการวิชาการสู่ชุมชนเพื่อการพัฒนาท้องถิ่น(รปศ)</td> </tr> <tr> <td>6</td> <td>การเผยแพร่ความรู้กฎหมายสู่ชุมชน(นิติศาสตร์)</td> </tr> <tr> <td>7</td> <td>การบริการวิชาการเพื่ออนุรักษ์เผยแพร่ศิลปวัฒนธรรมและส่งเสริมทักษะการสร้างสรรคการแสดงสู่สากล(นาฏศิลป์)</td> </tr> <tr> <td>8</td> <td>การจัดนิทรรศการผลงานของคณาจารย์โปรแกรมวิชาทัศนศิลป์</td> </tr> </tbody> </table>	ลำดับที่	ชื่อโครงการ	1	การจัดทำยุทธศาสตร์การพัฒนาท้องถิ่นแบบมีส่วนร่วมเพื่อการบริการวิชาการและการวิจัยแบบบูรณาการ (คณะฯ)	2	การพัฒนาท้องถิ่นตามแนวทางเศรษฐกิจพอเพียงแบบบูรณาการ (คณะฯ)	3	การฝึกอบรมวิชาชีพระยะสั้นเพื่อการพัฒนาชุมชนอย่างยั่งยืน (คณะฯ)	4	การบูรณาการงานบริการวิชาการชุมชนสู่การเรียนการสอนและงานวิจัยด้านการอนุรักษ์ศิลปะและวัฒนธรรมท้องถิ่น(คณะฯ)	5	การจัดบริการวิชาการสู่ชุมชนเพื่อการพัฒนาท้องถิ่น(รปศ)	6	การเผยแพร่ความรู้กฎหมายสู่ชุมชน(นิติศาสตร์)	7	การบริการวิชาการเพื่ออนุรักษ์เผยแพร่ศิลปวัฒนธรรมและส่งเสริมทักษะการสร้างสรรคการแสดงสู่สากล(นาฏศิลป์)	8	การจัดนิทรรศการผลงานของคณาจารย์โปรแกรมวิชาทัศนศิลป์	<p>มส.3.1-2.1 - โครงการบริการวิชาการแก่สังคม คณะมนุษยศาสตร์และสังคมศาสตร์ ประจำปีการศึกษา 2558</p> <p>มส.3.1-2.2 - โครงการบริการวิชาการของโปรแกรมวิชาต่างๆ</p> <p>มส.3.1-2.3 - แผนปฏิบัติการงบประมาณ ประจำปีงบประมาณ 2559 คณะมนุษยศาสตร์และสังคมศาสตร์</p> <p>มส.3.1-2.4 - แผนปฏิบัติการมหาวิทยาลัยราชภัฏนครราชสีมา พ.ศ.2559-2561</p>
ลำดับที่	ชื่อโครงการ																				
1	การจัดทำยุทธศาสตร์การพัฒนาท้องถิ่นแบบมีส่วนร่วมเพื่อการบริการวิชาการและการวิจัยแบบบูรณาการ (คณะฯ)																				
2	การพัฒนาท้องถิ่นตามแนวทางเศรษฐกิจพอเพียงแบบบูรณาการ (คณะฯ)																				
3	การฝึกอบรมวิชาชีพระยะสั้นเพื่อการพัฒนาชุมชนอย่างยั่งยืน (คณะฯ)																				
4	การบูรณาการงานบริการวิชาการชุมชนสู่การเรียนการสอนและงานวิจัยด้านการอนุรักษ์ศิลปะและวัฒนธรรมท้องถิ่น(คณะฯ)																				
5	การจัดบริการวิชาการสู่ชุมชนเพื่อการพัฒนาท้องถิ่น(รปศ)																				
6	การเผยแพร่ความรู้กฎหมายสู่ชุมชน(นิติศาสตร์)																				
7	การบริการวิชาการเพื่ออนุรักษ์เผยแพร่ศิลปวัฒนธรรมและส่งเสริมทักษะการสร้างสรรคการแสดงสู่สากล(นาฏศิลป์)																				
8	การจัดนิทรรศการผลงานของคณาจารย์โปรแกรมวิชาทัศนศิลป์																				

		(ทัศนศิลป์)	
		9 ศิลปะเพื่อน้อง (ทัศนศิลป์)	
		10 แต่งเติมความฝันแบ่งปันความรู้สู่น้อง (ภาษาไทย)	
		11 ค่ายศิลปะสู่ชุมชน (ศิลปศึกษา)	
		12 สังคมศึกษาบริการวิชาการสังคม (สังคมศึกษา)	
		13 ค่ายอาสาดนตรีสู่ชุมชน(ดนตรี)	
		14 การพัฒนาศักยภาพผู้นำเพื่อการพัฒนาสังคมอย่างยั่งยืน (พัฒนาสังคม)	
<input checked="" type="checkbox"/>	3	<p>โครงการบริการวิชาการแก่สังคมในข้อ 1 อย่างน้อยต้องมีหนึ่งโครงการที่บริการแบบให้เปล่า</p> <p>ปรากฏในรายละเอียดของโครงการดังนี้</p> <ol style="list-style-type: none"> 1. การพัฒนาท้องถิ่นตามแนวทางเศรษฐกิจพอเพียงแบบบูรณาการ (คณะฯ) 2. การฝึกอบรมวิชาชีพระยะสั้นเพื่อการพัฒนาชุมชนอย่างยั่งยืน(คณะฯ) 3. การจัดบริการวิชาการสู่ชุมชนเพื่อการพัฒนาท้องถิ่น(รปศ) 4. การเผยแพร่ความรู้กฎหมายสู่ชุมชน(นิติศาสตร์) 	<p>มส.3.1-3.1</p> <p>- สรุปโครงการบริการวิชาการแก่สังคม ปีการศึกษา 2558</p>
<input checked="" type="checkbox"/>	4	<p>ประเมินความสำเร็จตามตัวบ่งชี้ของแผนและโครงการบริการวิชาการแก่สังคมในข้อ 1 และนำเสนอกรรมการประจำคณะเพื่อพิจารณา</p> <p>คณะมนุษยศาสตร์และสังคมศาสตร์ดำเนินการรายงานผลความสำเร็จตามตัวบ่งชี้ของแผนและโครงการบริการวิชาการแก่สังคมที่ดำเนินการโดยคณะกรรมการบริการวิชาการและโปรแกรมวิชาที่มีการดำเนินงานด้านการบริการวิชาการแก่สังคม โดยสรุปการรายงานผลการประเมินความสำเร็จต่อคณะกรรมการประจำคณะ เมื่อการประชุมครั้งที่ 4/2558 วันที่ 25 กันยายน 2558 ณ ห้องประชุม 526 คณะมนุษยศาสตร์และสังคมศาสตร์(มส.3.1-4.2)</p>	<p>มส.3.1-4.1</p> <p>- รายงานการประเมินความสำเร็จของแผนบริการวิชาการแก่สังคม</p> <p>มส.3.1-4.2</p> <p>- รายงานการประชุมกรรมการประจำคณะมนุษยศาสตร์และสังคมศาสตร์ครั้งที่ 4/2558 วันที่ 25 กันยายน 2558</p>
<input checked="" type="checkbox"/>	5	<p>นำผลการประเมินตามข้อ 4 มาปรับปรุงแผนหรือพัฒนาการให้บริการวิชาการสังคม</p> <p>โดยคณะกรรมการบริการวิชาการ ได้นำข้อเสนอแนะที่ได้จากการดำเนินงานโครงการบริการวิชาการประจำปีการศึกษา 2558 มาปรับปรุงและจัดทำเป็นแผนการบริการวิชาการประจำปีการศึกษา 2559</p>	<p>มส.3.1-5.1</p> <p>- แผนบริการวิชาการ ประจำปีการศึกษา 2558</p> <p>มส.3.1-5.2</p> <p>- แผนบริการวิชาการ ประจำปีการศึกษา 2559</p>
<input checked="" type="checkbox"/>	6	<p>คณะต้องมีส่วนร่วมในการบริการวิชาการแก่สังคมในระดับสถาบัน</p> <p>โดยมีอาจารย์ของคณะดำเนินงานบริการวิชาการภายใต้โครงการบริการวิชาการหนองพลวงอุดมสุข ร่วมกับมหาวิทยาลัยราชภัฏนครราชสีมา โดยคณะมนุษยศาสตร์และสังคมศาสตร์ดำเนินโครงการ ประกอบด้วย</p> <ol style="list-style-type: none"> 1. โครงการ:อบรมเชิงปฏิบัติการกิจกรรม(นวัตกรรม)การพึ่งตนเอง ระยะเวลาที่ 1 2. โครงการ:อบรมเชิงปฏิบัติการกิจกรรม(นวัตกรรม)การพึ่งตนเอง ระยะเวลาที่ 2 3. โครงการ:การติดตามและประเมินผลระหว่างดำเนินการนวัตกรรมแบบมีส่วนร่วม 4. โครงการ:การจัดเวทีสรุปบทเรียนการพัฒนาศักยภาพชุมชน 	<p>มส.3.1-6.1</p> <p>- โครงการ:อบรมเชิงปฏิบัติการกิจกรรม (นวัตกรรม)การพึ่งตนเอง ระยะเวลาที่ 1</p> <p>มส.3.1-6.2</p> <p>- โครงการ:อบรมเชิงปฏิบัติการกิจกรรม(นวัตกรรม)การพึ่งตนเอง ระยะเวลาที่ 2</p> <p>มส.3.1-6.3</p> <p>- โครงการ:การติดตามและประเมินผลระหว่างดำเนินการนวัตกรรมแบบมีส่วนร่วม</p>

			มส.3.1-6.4 - โครงการ:การจัดเวทีสรุป บทเรียนการพัฒนาศักยภาพ ชุมชน
--	--	--	---

ผลการประเมินตนเอง

เป้าหมายการดำเนินงาน	ผลการดำเนินงาน	คะแนนการประเมิน	ผลการประเมินตนเองเทียบกับ ค่าเป้าหมาย
6 ข้อ	6 ข้อ	5 คะแนน	บรรลุเป้าหมาย

ปัญหาอุปสรรค/ข้อเสนอแนะเพื่อการพัฒนา

สำหรับข้อเสนอแนะเพื่อพัฒนาคณะมนุษยศาสตร์และสังคมศาสตร์ โดยคณะกรรมการบริการวิชาการ มีการบริหารงานด้านการบริการวิชาการแก่สังคมอย่างเป็นระบบตามความต้องการของชุมชนและท้องถิ่น มีการนำองค์ความรู้ไปบูรณาการกับการเรียนการสอน รวมทั้งมีการถ่ายทอดความรู้สู่ชุมชน โดยมีการบูรณาการในหลากหลายสาขาวิชาที่เชี่ยวชาญ ซึ่งจากข้อสรุปโดยรวมองค์ประกอบด้านการบริการวิชาการในการตรวจประกันคุณภาพการศึกษาภายในระดับคณะ ประจำปีการศึกษา 2558 โดยคณะกรรมการบริการวิชาการได้นำแนวทางเสริมจุดแข็งที่มาจากคณะกรรมการตรวจประเมินมาดำเนินการ ได้แก่

- 1.ดำเนินการจัดทำแผนการบริการวิชาการให้มีความสมบูรณ์และมีการกำหนดตัวบ่งชี้ความสำเร็จที่ชัดเจนในการนำไปจัดโครงการ
- 2.ดำเนินการประเมินผลการดำเนินงานตามแผน โดยนำเสนอการดำเนินงานด้านการบริการวิชาการต่อกรรมการประจำคณะเพื่อประเมินผลแผนอย่างสม่ำเสมอ เพื่อให้การทำงานมีความสอดคล้องกับทิศทางนโยบายของคณะและมหาวิทยาลัย

องค์ประกอบที่ 4 การทำนุบำรุงศิลปะและวัฒนธรรม

ตัวบ่งชี้ 4.1 ระบบและกลไกการทำนุบำรุงศิลปะและวัฒนธรรม

ผู้กำกับดูแล : ผู้ช่วยคณบดีฝ่ายศิลปะและวัฒนธรรม:อาจารย์รัตติกกร ศรีชัยชนะ โทรศัพท : 081-669-4623

ผู้จัดเก็บข้อมูล: ผู้ช่วยคณบดีฝ่ายศิลปะและวัฒนธรรม:อาจารย์รัตติกกร ศรีชัยชนะ โทรศัพท : 081-669-4623

เกณฑ์การประเมิน

คะแนน 1	คะแนน 2	คะแนน 3	คะแนน 4	คะแนน 5
มีการดำเนินการ 1 ข้อ	มีการดำเนินการ 2 ข้อ	มีการดำเนินการ 3-4 ข้อ	มีการดำเนินการ 5 ข้อ	มีการดำเนินการ 6-7 ข้อ

รายละเอียดผลการดำเนินงาน

มี	ข้อ	เกณฑ์มาตรฐานและผลการดำเนินงาน	เอกสารหลักฐาน
<input checked="" type="checkbox"/>	1	กำหนดผู้รับผิดชอบในการทำนุบำรุงศิลปะและวัฒนธรรม คณะฯ ได้มีการประชุมกำหนดผู้รับผิดชอบ โดยได้แต่งตั้งผู้ช่วยคณบดีฝ่ายศิลปะและวัฒนธรรม(มส.4.1-1) ให้เป็นผู้รับผิดชอบ กำกับและติดตามผลการจัดกิจกรรมงานทำนุบำรุงศิลปะและวัฒนธรรม ในภาพรวมของคณะ นอกจากนี้ยังมีการแต่งตั้งคณะกรรมการทำนุบำรุงศิลปะและวัฒนธรรม เพื่อเป็นการกำกับ และติดตามผลการจัดกิจกรรมของหลักสูตร ตามคำสั่งเลขที่ 59/2559 เรื่องแต่งตั้งคณะกรรมการดำเนินงานทำนุบำรุงศิลปวัฒนธรรม ประจำปีการศึกษา 2558(มส.4.1 – 2)	มส.4.1 – 1.1 - คำสั่งแต่งตั้งผู้ช่วยคณบดีฝ่ายศิลปะและวัฒนธรรม คณะมนุษยศาสตร์และสังคมศาสตร์ มส.4.1 –1.2 - คำสั่งแต่งตั้งคณะกรรมการดำเนินงานทำนุบำรุงศิลปวัฒนธรรมปีการศึกษา 2558
<input checked="" type="checkbox"/>	2	จัดทำแผนด้านทำนุบำรุงศิลปะและวัฒนธรรม และกำหนดตัวบ่งชี้วัดความสำเร็จตามวัตถุประสงค์ของแผน รวมทั้งจัดสรรงบประมาณเพื่อให้สามารถดำเนินการได้ตามแผน คณะมนุษยศาสตร์และสังคมศาสตร์ได้มีการจัดทำแผนการดำเนินงานทำนุบำรุงศิลปวัฒนธรรม ประจำปีการศึกษา 2558(มส.4.1 – 2.1) โดยมีการกำหนดตัวบ่งชี้ความสำเร็จตามวัตถุประสงค์ของแผน รวมทั้งจัดสรรงบประมาณเพื่อให้สามารถดำเนินการให้เป็นไปตามแผนที่ได้ระบุไว้ โดยในปีงบประมาณ 2559 คณะฯได้จัดสรรงบประมาณเป็นเงิน 311,700 บาทสำหรับสนับสนุนการจัดโครงการ/กิจกรรมทำนุบำรุงศิลปะและวัฒนธรรมของคณะฯและโปรแกรมวิชาต่างๆ ในปีการศึกษา 2558จำนวน 23 โครงการ	มส.4.1 – 2.1 - แผนการดำเนินงานทำนุบำรุงศิลปวัฒนธรรม ประจำปีการศึกษา 2558 คณะมนุษยศาสตร์และสังคมศาสตร์
<input checked="" type="checkbox"/>	3	กำกับติดตามให้มีการดำเนินงานตามแผนด้านทำนุบำรุงศิลปะและวัฒนธรรม คณะกรรมการทำนุบำรุงศิลปวัฒนธรรม คณะมนุษยศาสตร์และสังคมศาสตร์ ได้มีการประชุม เพื่อกำกับติดตามผลการดำเนินงานโครงการทำนุบำรุงศิลปวัฒนธรรม ประจำปีการศึกษา 2558 ให้เป็นไปตามแผนที่กำหนดไว้ จำนวน 3 ครั้งดังนี้ ครั้งที่ 1 วันที่ 13 มกราคม 2559 ประชุมเพื่อกำกับติดตามการดำเนินงาน ไตรมาสที่ 1-2 ณ ห้องประชุม 534 คณะมนุษยศาสตร์และสังคมศาสตร์ ครั้งที่ 2 วันที่ 18 พฤษภาคม 2559 ประชุมเพื่อกำกับติดตามการดำเนินงาน ไตรมาสที่ 3 ณ ห้องประชุม 534 คณะมนุษยศาสตร์และสังคมศาสตร์ ครั้งที่ 3 วันที่ 10 สิงหาคม 2559 ประชุมเพื่อกำกับติดตามการดำเนินงาน ไตรมาสที่ 4 ณ ห้องประชุม 526 คณะมนุษยศาสตร์และสังคมศาสตร์	มส.4.1 – 3.1 - รายงานการประชุม คณะกรรมการทำนุบำรุงศิลปวัฒนธรรม คณะมนุษยศาสตร์และสังคมศาสตร์ มส.4.1 – 3.1 - รายงานผลการดำเนินการจัดโครงการตามแผนทำนุบำรุงศิลปะและวัฒนธรรม คณะมนุษยศาสตร์และสังคมศาสตร์

<input checked="" type="checkbox"/>	<p>4 ประเมินความสำเร็จตามตัวบ่งชี้ที่วัดความสำเร็จตามวัตถุประสงค์ของแผนด้าน ทำนุบำรุงศิลปะและวัฒนธรรม</p> <p>คณะมนุษยศาสตร์และสังคมศาสตร์ ได้มีการประเมินความสำเร็จตามตัวบ่งชี้ที่ วัดความสำเร็จตามวัตถุประสงค์ของแผนด้านการทำนุบำรุงศิลปะและวัฒนธรรม ดังนี้</p> <p>วัตถุประสงค์ข้อที่ 1 ส่งเสริมให้มีการจัดงานทำนุบำรุงศิลปวัฒนธรรมภายในและ ภายนอกมหาวิทยาลัย โดยให้นักศึกษามีส่วนร่วมในการจัดกิจกรรม</p> <p>ตัวชี้วัดความสำเร็จข้อที่ 1. มีการจัดกิจกรรมทำนุบำรุงศิลปวัฒนธรรมทั้งภายใน และภายนอกมหาวิทยาลัย อย่างน้อย 10 โครงการ ต่อปีการศึกษา และเป็น โครงการ/กิจกรรมที่นักศึกษามีส่วนร่วมในการจัดกิจกรรม อย่างน้อย 3 โครงการ ต่อปีการศึกษา</p> <p>พบว่า ในปีการศึกษา 2558 คณะได้มีการดำเนินการและสนับสนุนให้โปรแกรม วิชาต่างๆ จัดกิจกรรม/โครงการ ทำนุบำรุงศิลปวัฒนธรรม ทั้งภายในและ ภายนอกมหาวิทยาลัย ทั้งสิ้น 23 โครงการ เป็นโครงการที่นักศึกษามีส่วนร่วมใน การจัดกิจกรรม จำนวน 4 โครงการ ได้แก่</p> <ol style="list-style-type: none"> 1. โครงการสานศิลป์ถิ่นโคราช 2.โครงการส่งเสริมอนุรักษ์ประเพณีหล่อเทียนและถวายเทียนวันเข้าพรรษา 3. โครงการสืบสานวัฒนธรรมประเพณีลอยกระทง ประจำปี 2558 4. โครงการนาฏศิลป์นิพนธ์ <p>วัตถุประสงค์ข้อที่ 2 สนับสนุนการเผยแพร่ด้านทำนุบำรุงศิลปวัฒนธรรมให้แก่ ชุมชนและท้องถิ่น</p> <p>ตัวชี้วัดความสำเร็จข้อที่ 2 มีการจัดกิจกรรม/โครงการ เผยแพร่ด้านทำนุบำรุง ศิลปวัฒนธรรมให้แก่ชุมชนและท้องถิ่นอย่างน้อย 3 กิจกรรม/โครงการ ต่อปี การศึกษา</p> <p>พบว่า ในปีการศึกษา 2558 คณะได้มีการดำเนินการและสนับสนุนให้โปรแกรม วิชาต่างๆ จัดกิจกรรม/โครงการ เผยแพร่ด้านทำนุบำรุงศิลปวัฒนธรรมให้แก่ชุมชน และท้องถิ่นจำนวน 3 โครงการ ได้แก่</p> <ol style="list-style-type: none"> 1. โครงการบริการวิชาการและเผยแพร่ศิลปวัฒนธรรม 2. โครงการจัดทำสูจิบัตรเผยแพร่ผลงานศิลปะของนักศึกษา โปรแกรมวิชา ศิลปศึกษา 3. โครงการไหว้ครู – ครอบครุนาฏศิลป์ไทย ประจำปี 2558 <p>วัตถุประสงค์ข้อที่ 3 สนับสนุนให้มีการทำงานและดำเนินงานด้านทำนุบำรุง ศิลปวัฒนธรรมที่สอดคล้องกับการเรียนการสอนและการบริการวิชาการสู่ชุมชน</p> <p>ตัวชี้วัดความสำเร็จข้อที่ 3 มีการจัดกิจกรรมด้านทำนุบำรุงศิลปวัฒนธรรมที่ สอดคล้องกับการเรียนการสอนและการบริการวิชาการสู่ชุมชน อย่างน้อย 3 โครงการ ต่อปีการศึกษา</p> <p>พบว่า ในปีการศึกษา 2558 คณะได้มีการดำเนินการและสนับสนุนให้โปรแกรม วิชาต่างๆ จัดกิจกรรมด้านทำนุบำรุงศิลปวัฒนธรรมที่สอดคล้องกับการเรียนการ</p>	<p>มส.4.1 – 4.1</p> <p>- รายงานผลการดำเนินงาน จัดโครงการตามแผนทำนุบำรุง ศิลปะและวัฒนธรรม คณะ มนุษยศาสตร์และสังคมศาสตร์</p>
-------------------------------------	--	--

	<p>สอนและการบริการวิชาการสู่ชุมชนจำนวน 3 โครงการ ได้แก่</p> <ol style="list-style-type: none"> 1. โครงการบริการวิชาการและเผยแพร่ศิลปวัฒนธรรม 2. โครงการสานศิลป์ถิ่นโคราช 3. โครงการนาฏศิลป์นิพนธ์ 	
☑	<p>5 นำผลการประเมินไปปรับปรุงแผนหรือกิจกรรมด้านทำนุบำรุงศิลปะและวัฒนธรรม</p> <p>คณะมนุษยศาสตร์และสังคมศาสตร์ได้นำผลจากการประเมินและข้อเสนอแนะจากการจัดกิจกรรม/โครงการ มาใช้ในการจัดทำแผนทำนุบำรุงศิลปวัฒนธรรมในปีการศึกษาต่อไป (มส.4.1 – 5.1) ทั้งนี้เพื่อพัฒนาการดำเนินงานด้านทำนุบำรุงศิลปะและวัฒนธรรม ให้มีประสิทธิภาพมากยิ่งขึ้น</p> <p>นอกจากนี้ในส่วนของกิจกรรม/โครงการด้านทำนุบำรุงศิลปะและวัฒนธรรมในระดับโปรแกรม พบว่ามีการจัดกิจกรรม/โครงการ ที่ได้มีการนำเอาผลการประเมินโครงการมาปรับปรุง เช่น โครงการเผยแพร่ศิลปวัฒนธรรมต่างประเทศ ณ สาธารณรัฐประชาชนจีน ในปีการศึกษา 2558 โดยโปรแกรมวิชานาฏศิลป์ ได้รับการคัดเลือกให้เป็นตัวแทนประเทศไทย เดินทางไปเผยแพร่ศิลปวัฒนธรรม ณ สาธารณรัฐประชาชนจีน จำนวน 2 ครั้ง ได้แก่</p> <p>ครั้งที่ 1 ได้รับเชิญจากสถานกงสุลเมืองชิงต่าว สาธารณรัฐประชาชนจีน ผ่านทางกรมส่งเสริมวัฒนธรรม กระทรวงวัฒนธรรม ให้เป็นตัวแทนประเทศไทย เข้าร่วมแสดงในงานเฉลิมฉลองครบรอบ 40 ปีความสัมพันธ์ไทย – จีน ระหว่างวันที่16-24 กันยายน 2558 ณ เมืองชิงต่าวและเมืองจีหนาน สาธารณรัฐประชาชนจีน(มส.4.1 – 5.2)</p> <p>ครั้งที่ 2 ได้รับเชิญจาก หอการค้าไทยจีนและสถานกงสุลใหญ่ ณ นคร เฉินตู ร่วมกับ บริษัทโปรเฟสชั่นแนล อิมเมจ เมกเกอร์ จำกัด ให้เป็นตัวแทนประเทศไทย เพื่อแสดงในงานถนนคนเดินวัฒนธรรมไทย – จีน ระหว่างวันที่5-16 พฤศจิกายน 2558 ณ เมืองตูเจียงเยียน นครเฉิงตู มณฑลเสฉวน สาธารณรัฐประชาชนจีน (มส.4.1 – 5.3)</p> <p>ซึ่งจากการดำเนินโครงการเผยแพร่วัฒนธรรมครั้งที่ 1โปรแกรมวิชานาฏศิลป์ ได้มีการประชุมสรุปการดำเนินกิจกรรมและได้นำผลทบทวนมาปรับปรุงการดำเนินโครงการครั้งที่ 2 ในด้านของการเตรียมความพร้อมก่อนการเดินทางและด้านการแสดง ซึ่งทำให้การเผยแพร่ศิลปวัฒนธรรมครั้งที่ 2 มีแนวทางในการปฏิบัติที่ดีสามารถเลือกแนวทางการแก้ปัญหาและวางแผนงานที่เหมาะสมได้ โดยได้จัดทำเป็นสรุปโครงการให้เห็นถึงการนำประสบการณ์และการทบทวนการดำเนินงานเพื่อใช้เป็นแนวทางในการพัฒนาปรับปรุงการทำงานในครั้งต่อไป</p>	<p>มส.4.1 – 5.1</p> <p>- แผนพัฒนาคุณภาพการทำนุบำรุงศิลปะและวัฒนธรรม ประจำปีการศึกษา 2559</p> <p>มส.4.1 – 5.2</p> <p>- รายงานการประชุม คณะกรรมการทำนุบำรุงศิลปะและวัฒนธรรม</p> <p>มส.4.1 – 5.3</p> <p>- สรุปโครงการเผยแพร่ศิลปวัฒนธรรมต่างประเทศ ณ เมืองชิงต่าว สาธารณรัฐประชาชนจีน</p> <p>มส.4.1 – 5.4</p> <p>- สรุปโครงการเผยแพร่ศิลปวัฒนธรรมต่างประเทศ ณ เมืองตูเจียงเยียน นครเฉิงตู มณฑลเสฉวน สาธารณรัฐประชาชนจีน</p>
☑	<p>6 เผยแพร่กิจกรรมหรือการบริการด้านทำนุบำรุงศิลปะและวัฒนธรรมต่อสาธารณชน</p> <p>ในปีการศึกษา 2558 คณะมนุษยศาสตร์และสังคมศาสตร์ มีการเผยแพร่กิจกรรมด้านการทำนุบำรุงศิลปะและวัฒนธรรมต่อสาธารณชนทั้งภายในและภายนอกมหาวิทยาลัย รวมถึงในระดับชาติและนานาชาติ ดังนี้</p> <ol style="list-style-type: none"> 1.โครงการเผยแพร่วัฒนธรรม ณสาธารณรัฐประชาชนจีน ในงานเฉลิมฉลองเนื่องในโอกาส ครบรอบ 40 ปีการสถาปนาความสัมพันธ์ทางการทูต ระหว่างราชอาณาจักรไทยกับสาธารณรัฐประชาชนจีน ระหว่างวันที่16-24 กันยายน 2558 ณ เมืองชิงต่าวและเมืองจีหนาน สาธารณรัฐประชาชนจีน 2. โครงการเผยแพร่วัฒนธรรมไทย ณสาธารณรัฐประชาชนจีน เนื่องในงานถนน 	<p>มส.4.1 – 6.1</p> <p>- สรุปโครงการเผยแพร่วัฒนธรรม ณสาธารณรัฐประชาชนจีน ในงานเฉลิมฉลองเนื่องในโอกาส ครบรอบ 40 ปีการสถาปนาความสัมพันธ์ทางการทูต ระหว่างราชอาณาจักรไทยกับสาธารณรัฐประชาชนจีน</p>

	<p>คนเดินวัฒนธรรมไทย – จีน ระหว่างวันที่ 5-16 พฤศจิกายน 2558 ณ เมืองตูเจียงเยียน นครเฉิงตู มณฑลเสฉวน สาธารณรัฐประชาชนจีน</p> <p>3. โครงการบริการวิชาการและเผยแพร่ศิลปวัฒนธรรม วันที่ 29 กุมภาพันธ์ 2559 ณ อาคารบูรณวิทยาการ (อาคาร 27) มหาวิทยาลัยราชภัฏนครราชสีมา</p> <p>4. โครงการแสดงผลงานสร้างสรรค์ “สานศิลป์ถิ่นโคราช” วันที่ 27 เมษายน 2559 ณ มหาวิทยาลัยราชภัฏนครราชสีมา</p> <p>5. โครงการจัดทำสูจิบัตรเผยแพร่ผลงานศิลปะของนักศึกษา โปรแกรมวิชาศิลปศึกษา ณ ห้ามสรรพสินค้าคลังวิลล่า จังหวัดนครราชสีมา</p> <p>6. โครงการศิลปวัฒนธรรมอุดมศึกษา วันที่ 14-17 พฤศจิกายน 2558 ณ จุฬาลงกรณ์มหาวิทยาลัย</p> <p>7.โครงการศิลปวัฒนธรรมสัญจร วันที่ 8 มีนาคม 2559 ณ ห้องประชุมสุวัจน์ลิตพัลลภ 2 อาคารยุพราชมงคล(อาคาร 31) มหาวิทยาลัยราชภัฏนครราชสีมา</p> <p>นอกจากนี้ ได้มีการนำกิจกรรมต่างๆ มาเผยแพร่และประชาสัมพันธ์ผ่านหลายช่องทาง เช่น</p> <ol style="list-style-type: none"> 1. จดหมายข่าวคณะมนุษยศาสตร์และสังคมศาสตร์ 2. จดหมายข่าวมหาวิทยาลัยราชภัฏนครราชสีมา 3. เว็บไซต์คณะมนุษยศาสตร์และสังคมศาสตร์ 4. เว็บไซต์มหาวิทยาลัยราชภัฏนครราชสีมา 5. facebookคณะมนุษยศาสตร์และสังคมศาสตร์ 6. facebookมหาวิทยาลัยราชภัฏนครราชสีมา (กลุ่ม NRRU) 	<p>มส.4.1 – 6.2</p> <p>- สรุปโครงการเผยแพร่วัฒนธรรมไทย ณสาธารณรัฐประชาชนจีน เนื่องในงานถนนคนเดินวัฒนธรรมไทย – จีน</p> <p>มส.4.1 – 6.3</p> <p>- สรุปโครงการแสดงผลงานสร้างสรรค์ “สานศิลป์ ถิ่นโคราช”</p> <p>มส.4.1 – 6.3</p> <p>- สรุปโครงการการจัดทำสูจิบัตรเผยแพร่ผลงานศิลปะของนักศึกษา โปรแกรมวิชาศิลปศึกษา</p> <p>มส.4.1 – 6.4</p> <p>- ตัวอย่าง จดหมายข่าว เว็บไซต์ และ facebookคณะมนุษยศาสตร์และสังคมศาสตร์</p>
<p><input checked="" type="checkbox"/></p>	<p>7 กำหนดหรือสร้างมาตรฐานด้านศิลปะและวัฒนธรรมซึ่งเป็นที่ยอมรับในระดับชาติ</p> <p>คณะมนุษยศาสตร์และสังคมศาสตร์ ได้ดำเนินงานด้านทำนุบำรุงศิลปวัฒนธรรม โดยให้โปรแกรมวิชาต่างๆ เสนอโครงการเพื่อการพัฒนาศิลปวัฒนธรรม เพื่อเป็นที่ยอมรับในระดับชาติและนานาชาติ เช่น</p> <p>โปรแกรมวิชานาฏศิลป์ คณะมนุษยศาสตร์และสังคมศาสตร์ มหาวิทยาลัยราชภัฏนครราชสีมา ได้รับการยอมรับในระดับชาติและนานาชาติให้เป็นตัวแทนประเทศไทยเข้าร่วมแสดงเผยแพร่ศิลปวัฒนธรรมเป็นประจำทุกปี ซึ่งในปีการศึกษา 2558 โปรแกรมวิชานาฏศิลป์ฯ ได้รับเกียรติและไว้วางใจจากสถานกงสุลเมืองชิงต่าว สาธารณรัฐประชาชนจีน ผ่านทาง กรมส่งเสริมวัฒนธรรม กระทรวงวัฒนธรรม ให้เป็นตัวแทนประเทศไทย ในการเข้าร่วมโครงการเผยแพร่วัฒนธรรมต่างประเทศ ณ เมืองชิงต่าวและเมืองจีหนาน สาธารณรัฐประชาชนจีน เมื่อวันที่16-24กันยายน 2558 ซึ่งสร้างความประทับใจและเกิดความเชื่อมั่น รวมถึงสร้างชื่อเสียงให้กับมหาวิทยาลัย เกิดการยอมรับในศักยภาพของบุคลากรและองค์กรเป็นอย่างยิ่ง จึงนำมาสู่การทำข้อตกลงความร่วมมือทางด้านศิลปวัฒนธรรม(MOU)ระหว่างมหาวิทยาลัยขานตง สาธารณรัฐประชาชนจีนและมหาวิทยาลัยราชภัฏนครราชสีมา ตลอดจนการนำมาสู่การได้รับเกียรติเชิญร่วมเผยแพร่ศิลปวัฒนธรรมอีกครั้งอย่างต่อเนื่อง โดยหอการค้าไทยจีนและสถานกงสุลใหญ่ ณ นคร เฉิงตู ร่วมกับ บริษัทโปรเฟสชั่นนัล อิมเมจ เมกเกอร์ จำกัด จัดให้มีการแสดงนาฏศิลป์พื้นบ้านเข้าร่วมเผยแพร่ศิลปะและวัฒนธรรมประจำชาติ เนื่องในงานถนนคนเดินวัฒนธรรมไทย – จีน ในวันที่ 5-16 พฤศจิกายน 2558 ณ เมืองตูเจียงเยียน นครเฉิงตู มณฑลเสฉวน สาธารณรัฐประชาชนจีน การ</p>	<p>มส.4.1 – 7.1</p> <p>- หนังสือแจ้งเพื่อขอทำความร่วมมือทางด้านศิลปวัฒนธรรม (MOU)</p> <p>มส.4.1 – 7.2</p> <p>- สรุปโครงการเผยแพร่วัฒนธรรม ณสาธารณรัฐประชาชนจีน ในงานเฉลิมฉลองเนื่องในโอกาส ครบรอบ 40 ปี การสถาปนาความสัมพันธ์ทางการทูต ระหว่างราชอาณาจักรไทยกับสาธารณรัฐประชาชนจีน</p> <p>มส.4.1 – 7.3</p> <p>- สรุปโครงการเผยแพร่วัฒนธรรมไทย ณสาธารณรัฐประชาชนจีน เนื่องในงานถนนคนเดินวัฒนธรรมไทย – จีน</p> <p>มส.4.1 – 7.4</p> <p>- สูจิบัตรการแสดงผลงานทางด้านศิลปะ</p>

	<p>ดำเนินกิจกรรมในครั้งนี้ จึงเป็นส่วนหนึ่งของความสำเร็จที่ได้รับการยอมรับมาอย่างต่อเนื่องในการดำเนินงานระดับนานาชาติ และสามารถนำความรู้ ประสบการณ์ต่างๆ ไปใช้ในการเรียนการสอน การพัฒนาตน สร้างการยอมรับ ซึ่งแสดงถึงศักยภาพอย่างยั่งยืนต่อไปในอนาคต</p> <p>- โปรแกรมวิชาทัศนศิลป์ ได้สร้างสรรค์ผลงานทางด้านศิลปะออกสู่สาธารณชน ซึ่งผลงานแต่ละชิ้นได้รับการพิจารณากลั่นกรองจากผู้ทรงคุณวุฒิทางด้านศิลปะ ได้แก่ ศิลปินแห่งชาติ , ศาสตราจารย์ทางด้านศิลปะ รวมถึงได้มีการจัดแสดงผลงานและเผยแพร่ในรูปแบบของการจัดนิทรรศการและสูจิบัตรในระดับชาติและนานาชาติอย่างต่อเนื่อง (มส.4.1 – 7.4) และในปีการศึกษา 2558 อ. อาวุธ คันธกร ได้สร้างสรรค์ผลงานทางด้านศิลปะ ซึ่งผ่านการพิจารณากลั่นกรองจากคณะกรรมการผู้ทรงคุณวุฒิทางด้านศิลปะ ให้ได้รับรางวัลเพชรยอดมงกุฏ จากโครงการประกวดงานจิตรกรรมเพชรยอดมงกุฏ ครั้งที่ 1 และ งานประติมากรรมเพชรยอดมงกุฏครั้งที่ 5 ในหัวข้อ พระพุทธรูปปางคันธารราฐ ซึ่งได้จัดแสดงผลงานดังกล่าว เมื่อวันที่ 4 พฤษภาคม 2559 ณ หอศิลป์มหาวิทยาลัยศิลปากร และจะจัดการแสดงผลงานอีกครั้ง ในงาน “การแสดงผลงานศิลปกรรมเพชรยอดมงกุฏ ประจำปี 2558” ระหว่างวันที่ 12-30 กันยายน 2559 ณ พิพิธภัณฑ์สถานแห่งชาติ หอศิลป์ ถนนเจ้าฟ้า กรุงเทพมหานคร (มส.4.1 – 7.5)</p>	<p>มส.4.1 – 7.5</p> <p>- ประกาศผลการตัดสินโครงการประกวดงานจิตรกรรมเพชรยอดมงกุฏ ครั้งที่ 1 และงานประติมากรรมเพชรยอดมงกุฏครั้งที่ 5</p>
--	---	--

ผลการประเมินตนเอง

เป้าหมายการดำเนินงาน	ผลการดำเนินงาน	คะแนนการประเมิน	ผลการประเมินตนเองเทียบกับค่าเป้าหมาย
7 ข้อ	7ข้อ	5 คะแนน	บรรลุเป้าหมาย

ปัญหาอุปสรรค/ข้อเสนอแนะเพื่อการพัฒนา

คณะควรมีการประชาสัมพันธ์ เผยแพร่ ยกย่องหรือเชิดชู อาจารย์ และนักศึกษาที่ได้ดำเนินกิจกรรมด้านการเผยแพร่ศิลปะและวัฒนธรรมให้เป็นที่ประจักษ์แก่บุคคลากรโดยทั่วไปให้มากยิ่งขึ้น เพราะคณะมีกิจกรรมที่โดดเด่นเป็นที่ยอมรับทั้งในระดับชุมชนระดับประเทศ และมีการเผยแพร่ไปยังต่างประเทศ

องค์ประกอบที่ 5การบริหารจัดการ

ตัวบ่งชี้ 5.1 การบริหารของคณะเพื่อการกำกับติดตามผลลัพธ์ตามพันธกิจ กลุ่มสถาบัน และเอกลักษณ์ของคณะ

ผู้กำกับดูแล คณบดี : ผศ.สกุล วงษ์กาฬสินธุ์ รองคณบดีฝ่ายบริหาร : อาจารย์สายยนต์ ชาวอุบล รองคณบดีฝ่ายวางแผนและพัฒนา : อาจารย์พิทักษ์ชัย เดชอุดม	โทรศัพท์ : 083-681-4520 090-372-9248 089-718-4626
---	---

ผู้จัดเก็บข้อมูล:นางจุติมา เต็มสิริทิพรัตน์ , นางสาวธนัชพัชร์ แสตก่าปัง	โทรศัพท์ : 083-796-4566
---	-------------------------

เกณฑ์การประเมิน

คะแนน 1	คะแนน 2	คะแนน 3	คะแนน 4	คะแนน 5
มีการดำเนินการ 1 ข้อ	มีการดำเนินการ 2 ข้อ	มีการดำเนินการ 3-4 ข้อ	มีการดำเนินการ 5-6 ข้อ	มีการดำเนินการ 7 ข้อ

รายละเอียดผลการดำเนินงาน

มี	ข้อ	เกณฑ์มาตรฐานและผลการดำเนินงาน	เอกสารหลักฐาน
<input checked="" type="checkbox"/>	1	<p>พัฒนาแผนกลยุทธ์จากผลการวิเคราะห์ SWOT โดยเชื่อมโยงกับวิสัยทัศน์ของคณะ และสอดคล้องกับวิสัยทัศน์ของคณะ สถาบัน รวมทั้งสอดคล้องกับกลุ่มสถาบันและเอกลักษณ์ของคณะ และพัฒนาไปสู่แผนกลยุทธ์ทางการเงินและแผนปฏิบัติการประจำปีตามกรอบเวลาเพื่อให้บรรลุผลตามตัวบ่งชี้และเป้าหมายของแผนกลยุทธ์และเสนอผู้บริหารระดับสถาบันเพื่อพิจารณาอนุมัติ</p> <p>คณะมีการทบทวนการจัดทำแผนยุทธศาสตร์ผ่านทางที่ประชุมของผู้บริหาร คณะมนุษยศาสตร์และสังคมศาสตร์ เพื่อพิจารณาการรอบการกำหนดการบริหารงบประมาณของคณะฯ และมีจัดการสัมมนาเชิงปฏิบัติการในการทบทวนแผนยุทธศาสตร์ของคณะฯ ณ อิมภูฮิล รีสอร์ท อำเภอวังน้ำเขียว จังหวัดนครราชสีมา เมื่อวันที่ 24-26 เดือนกุมภาพันธ์ 2559 โดยได้มีการทำ SWOT Analysis เพื่อเชื่อมโยงจุดแข็ง จุดอ่อน อุปสรรค โอกาส และพิจารณาโครงการ / กิจกรรมให้ตอบสนองการดำเนินการดำเนินงานตามแผนยุทธศาสตร์ของคณะมนุษยศาสตร์และสังคมศาสตร์เพื่อสนับสนุนการก้าวสู่มหาวิทยาลัยที่มีความเป็นเลิศสู่สากล โดยมีการวิเคราะห์จุดแข็ง จุดอ่อน โอกาส อุปสรรค (SWOT) ที่สอดคล้องกับยุทธศาสตร์ของคณะ 5 ด้าน จากปัจจัยจากปัจจัยพื้นฐานได้แก่ ด้านบุคลากร โครงสร้างพื้นฐาน ทรัพยากร การเงิน งบประมาณ และการบริหารจัดการ ที่ส่งผลต่อการจัดการเรียนการสอน และการบริหารจัดการของคณะฯ โดยทบทวนแผนยุทธศาสตร์ครบทั้ง 5 ด้าน ได้แก่</p> <p>ยุทธศาสตร์ที่ 1 การพัฒนาระบบการจัดการเรียนการสอนสู่สากล ยุทธศาสตร์ที่ 2 การเสริมสร้างศักยภาพงานวิจัยให้ก้าวไกลสู่สากล ยุทธศาสตร์ที่ 3 การบริการวิชาการเพื่อการพัฒนาชุมชนอย่างยั่งยืน ยุทธศาสตร์ที่ 4 การพัฒนาศักยภาพการเป็นผู้นำด้านศิลปะและวัฒนธรรมในภูมิภาคอย่างยั่งยืน ยุทธศาสตร์ที่ 5 การบริหารจัดการสู่ความเป็นเลิศทางวิชาการและวิชาชีพ การดำเนินโครงการมีการวิเคราะห์ความสอดคล้องของนโยบายระดับมหาวิทยาลัยและการดำเนินการของคณะมนุษยศาสตร์และสังคมศาสตร์ตามที่ได้ดำเนินการมาแล้วในปีที่ผ่านมา จนนำไปสู่โครงการกิจกรรมในแผนปฏิบัติการงบประมาณประจำปี 2558 (มส. 5.1-1.4)สู่แผนปฏิบัติการงบประมาณ</p>	<p>มส.5.1-1.1 - รายงานการประชุมผู้บริหาร คณะมนุษยศาสตร์และสังคมศาสตร์ เรื่องการจัดโครงการทบทวนแผนยุทธศาสตร์</p> <p>มส.5.1 -1.2 - โครงการสัมมนาเชิงปฏิบัติการในการทบทวนแผนยุทธศาสตร์ของคณะ</p> <p>มส. 5.1-1.3 - แผนยุทธศาสตร์ของคณะมนุษยศาสตร์ฯ 2556-2561</p> <p>มส. 5.1-1.4 - แผนปฏิบัติการงบประมาณประจำปี 2558</p> <p>มส. 5.1-1.5 - แผนปฏิบัติการงบประมาณประจำปี 2559</p> <p>มส. 5.1-1.6 - ตัวอย่างรายงานผลประเมินความพึงพอใจในการจัดโครงการต่าง ๆ ของโปรแกรมวิชา</p> <p>มส. 5.1-1.7 - คำสั่งแต่งตั้งคณะกรรมการจัดทำแผนปฏิบัติการงบประมาณ</p> <p>มส. 5.1-1.8 - แผนกลยุทธ์ทางการเงินประจำปี 2558</p>

	<p>ประจำปี 2559 (มส. 5.1-1.5)และมีการติดตามแผนปฏิบัติการประจำปีเพื่อรายงานผลการจัดโครงการกิจกรรมต่อผู้บริหารพิจารณา จากนั้น จึงจัดทำรายงานการติดตามแผนปฏิบัติการประจำปี เมื่อสิ้นสุดปีงบประมาณ 2558 นอกจากนี้ ยังมีการติดตามโครงการกิจกรรมในแต่ละโปรแกรมวิชาอีกทั้งเพื่ออำนวยความสะดวกในการติดตามโดยผ่านการส่งอีเมลล์ สื่อออนไลน์ติดตามการจัดโครงการไปยังผู้รับผิดชอบโครงการและรายงานสถานะโครงการ รวมถึงแสดงหลักฐานเอกสารการขออนุมัติโครงการและรายงานผลประเมินความพึงพอใจในการจัดโครงการต่าง ๆ ของโปรแกรมวิชา เพื่อเป็นผลการดำเนินงานของคณะมนุษยศาสตร์และสังคมศาสตร์ในภาพรวม และมีฐานข้อมูลรายงานผลการจัดโครงการกิจกรรมซึ่งแสดงข้อมูลความพึงพอใจ/ ความคิดเห็นที่มีต่อโครงการต่าง ๆ ของคณะมนุษยศาสตร์และสังคมศาสตร์ มีการปรับปรุงแผนยุทธศาสตร์และดำเนินงานตามแผนยุทธศาสตร์และการดำเนินงานตามแผนปฏิบัติการประจำปี จนทำให้โครงการบรรลุตามเป้าหมายของแผนยุทธศาสตร์ วิสัยทัศน์ และพันธกิจของคณะมนุษยศาสตร์และสังคมศาสตร์ ครบถ้วน</p>	<p>มส. 5.1-1.9 - ตัวอย่างระบบเบิกจ่ายของมหาวิทยาลัย</p>
<p><input checked="" type="checkbox"/></p>	<p>2 ดำเนินการวิเคราะห์ข้อมูลทางการเงินที่ประกอบไปด้วยต้นทุนต่อหน่วยในแต่ละหลักสูตร สัดส่วนค่าใช้จ่ายเพื่อพัฒนานักศึกษา อาจารย์ บุคลากร การจัดการเรียนการสอน อย่างต่อเนื่อง เพื่อวิเคราะห์ความคุ้มค่าของการบริหารหลักสูตร ประสิทธิภาพ ประสิทธิผลในการผลิตบัณฑิต และโอกาสในการแข่งขัน</p> <p>1.คณะดำเนินการวิเคราะห์ความคุ้มค่าทางการเงินด้วยต้นทุนต่อหน่วยระดับหลักสูตรที่สังกัดคณะเพื่อวิเคราะห์ความคุ้มค่าของการบริหารหลักสูตรโดยยึดถือตามนโยบายของมหาวิทยาลัยตามคู่มือรายงานต้นทุนต่อหน่วยและความคุ้มค่าของหลักสูตร มหาวิทยาลัยราชภัฏนครราชสีมาเพื่อเป็นข้อมูลกลางให้กับทุกหลักสูตรในมหาวิทยาลัยและให้ทุกหลักสูตรใช้เป็นข้อมูลในการวิเคราะห์ต้นทุนให้เป็นไปในแนวทางเดียวกัน คณะมนุษยศาสตร์และสังคมศาสตร์จึงได้นำข้อมูลดังกล่าวมาเป็นพื้นฐานในการวิเคราะห์ข้อมูลความคุ้มค่าในหลักสูตรที่สังกัดคณะฯโดยแบ่งเป็นหลักสูตรระดับปริญญาตรี 18 หลักสูตรและระดับบัณฑิตศึกษา 3 หลักสูตร รวม 21 หลักสูตร โดยการวิเคราะห์ทั้งจากต้นทุนทางตรง ต้นทุนทางอ้อม ต้นทุนรวมพร้อมกันนี้ยังได้วิเคราะห์จากปัจจัยต่างๆที่จะส่งผลไม่ว่าจะเป็นต้นทุนคงที่ ต้นทุนผันแปรและต้นทุนรวมในการผลิตบัณฑิตของคณะฯประจำปีการศึกษา 2558 โดยจำแนกตามหลักสูตรและในการดำเนินการระดับคณะฯคณะฯได้แต่งตั้งคณะกรรมการดำเนินการและติดตามการวิเคราะห์ต้นทุนต่อหน่วยและความคุ้มค่าของหลักสูตรเพื่อนำนโยบายไปสู่การปฏิบัติในระดับคณะฯอย่างเป็นรูปธรรม</p>	<p>มส.5.1-2.1 - รายงานต้นทุนต่อหน่วยและความคุ้มค่าของหลักสูตร สังกัดคณะมนุษยศาสตร์และสังคมศาสตร์ มหาวิทยาลัยราชภัฏนครราชสีมา</p> <p>มส.5.1-2.2 - คำสั่งคณะมนุษยศาสตร์และสังคมศาสตร์เรื่องแต่งตั้งคณะกรรมการดำเนินการและติดตามการวิเคราะห์ต้นทุนต่อหน่วยและความคุ้มค่าของหลักสูตร คณะมนุษยศาสตร์และสังคมศาสตร์</p> <p>มส.5.1-2.3 - รายงานการประชุมการใช้ข้อมูลการวิเคราะห์ความคุ้มค่าต่อหน่วยและความคุ้มค่าของหลักสูตร</p> <p>มส.5.1-2.4 - คำสั่งมหาวิทยาลัยราชภัฏนครราชสีมา เรื่องแต่งตั้งคณะกรรมการดำเนินการและติดตามการวิเคราะห์ต้นทุนต่อหน่วยและความคุ้มค่าของหลักสูตร</p> <p>มส.5.1-2.5 - รายงานการประชุมเรื่องการใช้ข้อมูลวิเคราะห์ต้นทุน กรรมการ</p>

			<p>หลักสูตร มหาวิทยาลัยราชภัฏ นครราชสีมา</p> <p>มส.5.1-2.6</p> <p>- คำสั่งคณะมนุษยศาสตร์และสังคมศาสตร์ เรื่องแต่งตั้งคณะกรรมการจัดทำแผนและเร่งรัดการเบิกจ่ายงบประมาณ</p>
✓	3	<p>ดำเนินงานตามแผนบริหารความเสี่ยง ที่เป็นผลจากการวิเคราะห์และระบุปัจจัยเสี่ยงที่เกิดจากปัจจัยภายนอก หรือปัจจัยที่ไม่สามารถควบคุมได้ที่ส่งผลกระทบต่อการทำงานตามพันธกิจของคณะและให้ระดับความเสี่ยงลดลงจากเดิม คณะมนุษยศาสตร์และสังคมศาสตร์มีนโยบายการบริหารความเสี่ยงและการทำงานด้านการบริหารความเสี่ยงของคณะ เพื่อความลดความเสี่ยงที่อาจก่อให้เกิดผลกระทบต่อการทำงานของคณะ จากปัจจัยเสี่ยงภายนอกโดยมีการกำหนดการจัดการจัดการความเสี่ยงของคณะ ดังนี้ โดยคณะได้ดำเนินการแต่งตั้งคณะกรรมการ 3 ชุด ดังนี้</p> <p>1.คณะดำเนินการแต่งตั้งคณะกรรมการบริหารความเสี่ยง โดยมีอำนาจหน้าที่ในการจัดวางระบบการควบคุมภายในและการบริหารความเสี่ยงภายในคณะฯ โดยการวิเคราะห์ปัญหาความเสี่ยงในด้านต่างๆ การจัดทำแผนการบริหารความเสี่ยงติดตามประเมินผลการดำเนินงานบริหารความเสี่ยงระดับคณะ (มส.5.1-3.1) คำสั่งแต่งตั้งคณะกรรมการบริหารความเสี่ยง คณะมนุษยศาสตร์และสังคมศาสตร์</p> <p>2.คณะดำเนินการแต่งตั้งคณะกรรมการอนุกรรมการบริการความเสี่ยง คณะมนุษยศาสตร์และสังคมศาสตร์โดยมีหน้าที่ในการดำเนินการและจัดการบริหารความเสี่ยงให้บรรลุตามแผนที่กำหนด (มส.5.1-3.2)</p> <p>3.คณะดำเนินการแต่งตั้งคณะกรรมการตรวจสอบภายใน คณะมนุษยศาสตร์และสังคมศาสตร์ เพื่อติดตามประเมินผลการบริหารจัดการด้านการเงิน การจัดทำบัญชี การใช้จ่ายงบประมาณ อย่างมีประสิทธิภาพให้ตรงตามระเบียบข้อบังคับและขั้นตอนอย่างถูกต้องและโปร่งใส (มส.5.1-3.3)</p> <p>การดำเนินการบริหารความเสี่ยงโดยคณะกรรมการต่างๆได้มีการวิเคราะห์ประเด็นความเสี่ยง โดยพิจารณาจากยุทธศาสตร์ พันธกิจ การสัมภาระณ ที่ผ่าน มา คณะฯพบว่ามีประเด็นความเสี่ยงที่เป็นประเด็นสำคัญและคณะกรรมการบริหารความเสี่ยงได้ดำเนินการจัดทำแผนบริหารความเสี่ยงตามแผนยุทธศาสตร์ (มส.5.1-3.4)พบว่า มีความเสี่ยงในยุทธศาสตร์ที่ 5 การบริหารจัดการสู่ความเป็นเลิศทางวิชาการและวิชาชีพ ประเด็น</p> <p>1.ความเสี่ยงด้านอาคารสถานที่</p> <p>2.ความเสี่ยงด้านการเบิกจ่ายงบประมาณ</p> <p>คณะกรรมการจึงวางแนวทางในการลดความเสี่ยงในแต่ละด้านดังนี้</p> <p>1.แนวทางการลดความเสี่ยงด้านอาคารสถานที่</p> <p>2.แผนการควบคุมและติดตามการเบิกจ่ายงบประมาณ</p> <p>จากการกำหนดแนวทางการลดความเสี่ยงดังกล่าวในแต่ละด้านคณะกรรมการได้ดำเนินการประเมินผลตามแผนพบว่า</p> <p>1.ผลการประเมินผลการดำเนินงานเพื่อลดความเสี่ยงด้านอาคารสถานที่ เนื่องจากคณะมนุษยศาสตร์ อยู่ระหว่างการก่อสร้างอาคารสำนักงานใหม่</p>	<p>มส.5.1-3.1</p> <p>- คำสั่งแต่งตั้งคณะกรรมการบริหารความเสี่ยงประจำคณะมนุษยศาสตร์และสังคมศาสตร์</p> <p>มส.5.1-3.2</p> <p>- คำสั่งแต่งตั้งคณะอนุกรรมการบริหารความเสี่ยงประจำคณะมนุษยศาสตร์และสังคมศาสตร์</p> <p>มส.5.1-3.3</p> <p>- คำสั่งแต่งตั้งคณะกรรมการตรวจสอบภายใน คณะมนุษยศาสตร์และสังคมศาสตร์</p> <p>มส.5.1-3.4</p> <p>- รายงานผลการดำเนินงานเพื่อลดความเสี่ยงของคณะ</p> <p>มส.5.1-3.5</p> <p>- แผนบริหารความเสี่ยงของคณะมนุษยศาสตร์และสังคมศาสตร์</p> <p>มส.5.1-3.6</p> <p>- แผนยุทธศาสตร์คณะมนุษยศาสตร์และสังคมศาสตร์</p>

	<p>จึงทำให้โปรแกรมวิชาต่างๆของคณะมนุษยศาสตร์และสังคมศาสตร์กระจายไปอยู่ตามอาคารต่างๆเช่น อาคาร 9 ชั้น 6 โปรแกรมวิชานิติศาสตร์และโปรแกรมวิชารัฐประศาสนศาสตร์ อาคารชั้น 9 ชั้น 14 โปรแกรมวิชานาฏศิลป์และอาคาร 9 ชั้น 15 โปรแกรมวิชาออกแบบนิเทศศิลป์ ความเสี่ยงด้านอาคารสถานที่จึงเกิดขึ้นเช่นการขึ้นลงไปยังชั้นเรียน จำนวนนักศึกษาจำนวนมากที่ประสงค์จะขึ้นไปเรียนตามชั้นต่างๆส่งผลให้เกิดความปลอดภัยในการขึ้นลงอาคารเช่น ลิฟท์เสียบ่อย การปิดอาคารเนื่องจากโปรแกรมวิชามีงานที่ต้องดำเนินการเกินเวลาแต่ต้องรีบกลับเพื่อให้เจ้าหน้าที่ปิดอาคาร ส่วนโปรแกรมวิชาดนตรีไม่มีอาคารสถานที่ที่เหมาะสมเพราะไปอยู่ใต้อาคารโรงอาหารของมหาวิทยาลัยจึงส่งผลกระทบต่อการเรียนการสอนเนื่องจากสถานที่ไม่เหมาะสมไม่มีสถานที่ให้นักศึกษาฝึกซ้อมดนตรี จากปัจจัยด้านความเสี่ยงดังกล่าว คณะอนุกรรมการด้านความเสี่ยงและคณะกรรมการบริหารความเสี่ยงคณะฯ เห็นว่าความเสี่ยงด้านอาคารสถานที่สามารถควบคุมได้ 100 % ภายในปีงบประมาณ 2559 เนื่องจากการก่อสร้างอาคารคณะมนุษยศาสตร์และสังคมศาสตร์จะดำเนินการแล้วเสร็จและส่งมอบจึงสามารถแก้ไขความเสี่ยงนี้ได้</p> <p>2.แผนการควบคุมและติดตามการเบิกจ่ายงบประมาณ คณะมนุษยศาสตร์และสังคมศาสตร์เป็นคณะที่มีความหลากหลายทางวิชาการโดยมีการบริหารวิชาการแบ่งเป็นทั้งหมด 21 หลักสูตร โดยเฉพาะหลักสูตรระดับปริญญาตรี จำนวน 18 จำเป็นที่จะต้องบริหารจัดการและจัดโครงการต่างๆเพื่อผลิตบัณฑิตและในการผลิตบัณฑิตคณะฯได้รับการจัดสรรงบประมาณประจำปีงบประมาณ 2558 เป็นเงินจำนวน 19,511,400 บาท ซึ่งเป็นงบประมาณที่จะต้องจัดสรรลงสู่โปรแกรมวิชาต่างๆตามแผน และการดำเนินกิจกรรมโครงการต่างๆตามแผน งบประมาณที่กำหนดโดยมีการเขียนโครงการเพื่อเบิกงบประมาณและดำเนินกิจกรรมโครงการเสร็จสิ้นต้องดำเนินการเบิกจ่ายงบประมาณให้เสร็จสิ้นภายในงบประมาณ จึงพบประเด็นปัญหาความเสี่ยงในการเบิกจ่ายงบประมาณไม่เสร็จสิ้นภายในปีงบประมาณโดยมีปัจจัยซึ่งเป็นองค์ประกอบหลายประการเช่น การส่งเบิกจ่ายจากโปรแกรมวิชาไม่เป็นไปตามกำหนด เอกสารการเบิกจ่ายไม่ถูกต้อง เป็นต้น จึงส่งผลให้การเบิกจ่ายของคณะไม่เสร็จตามกำหนดเวลาโดยเป็นประเด็นความเสี่ยงมาโดยตลอด คณะกรรมการบริหารความเสี่ยงจึงเห็นถึงความสำคัญในประเด็นความเสี่ยงและมีข้อเสนอแนะให้จัดทำแผนและติดตามการเบิกจ่ายงบประมาณให้เป็นไปตามไตรมาสที่โปรแกรมกำหนด มีการทวงถามอย่างสม่ำเสมอและหากกิจกรรมโครงการของโปรแกรมวิชาใดไม่ดำเนินการหรือดำเนินการไม่เสร็จสิ้นภายในกำหนดคณะกรรมการ ติดตามและเร่งรัดการเบิกจ่ายงบประมาณสามารถตัดงบประมาณในโครงการนั้นไปปีงบประมาณต่อไปได้</p>	
<input checked="" type="checkbox"/>	<p>4 บริหารงานด้วยหลักธรรมาภิบาลอย่างครบถ้วนทั้ง 10 ประการที่อธิบายการดำเนินงานอย่างชัดเจน</p> <p>คณะมนุษยศาสตร์และสังคมศาสตร์มีการบริหารงานตามหลักแห่งธรรมาภิบาล หมายถึง หลักในการปกครอง การบริหาร การจัดการ การควบคุมดูแล กิจกรรมต่าง ๆ ให้เป็นไปตามครรลองธรรมาภิบาล ประกอบด้วย องค์ประกอบ 10 หลัก ได้แก่ หลักประสิทธิภาพ หลักประสิทธิภาพ หลักการตอบสนอง หลักการรับผิดชอบต่อ หลักความโปร่งใส หลักการมีส่วนร่วม หลักการกระจายอำนาจ หลักนิติธรรม หลักความเสมอภาค และหลักการมุ่งฉันทามติ</p>	<p>มส. 5.1-4.1 - แผนปฏิบัติการงบประมาณประจำปี 2558</p> <p>มส. 5.1-4.2 - แบบฟอร์มการเขียนโครงการ</p> <p>มส. 5.1-4.3 - ตัวอย่างหน้าเว็บไซต์คณะมนุษยศาสตร์และสังคมศาสตร์</p>

<p>หลักธรรมาภิบาลของการบริหาร ทั้ง 10 องค์ประกอบ คณะมีผลการดำเนินงานตามหลักธรรมาภิบาลประจำปี 2558 ไว้ดังนี้</p>		<p>มส. 5.1-4.4 - ตัวอย่างจดหมายข่าวมนุษยสัมพันธ์</p> <p>มส. 5.1-4.5 - ตัวอย่างโครงการคณะมนุษยศาสตร์และสังคมศาสตร์</p> <p>มส. 5.1-4.6 - รายงานการประชุมผู้บริหารและประธานโปรแกรมวิชาคณะมนุษยศาสตร์และสังคมศาสตร์</p>
หลักธรรมาภิบาล	ผลการดำเนินงาน	
หลักประสิทธิผล (Effectiveness)	ผลการดำเนินงาน คณะมีการบริหารตามหลักประสิทธิผลโดยมีการดำเนินโครงการต่าง ๆ ที่บุคลากรได้เสนอมีดำเนินการตามขั้นตอนตามลำดับสายการบังคับบัญชา และรายงานผลการดำเนินโครงการต่าง ๆ ทั้งในส่วนของระดับหลักสูตร โปรแกรมวิชา หรือระดับคณะ ตามแผนปฏิบัติการงบประมาณ ปี 2558 อีกทั้งการดำเนินงานยังมีการปรับปรุงและพัฒนาเป็นลำดับใช้ระบบสารสนเทศเพื่อการบริหารงานให้เกิดประสิทธิภาพจากการจัดทำระบบฝึกประสบการณ์วิชาชีพสำหรับนักศึกษา มีระบบสืบค้น มคอ. ของคณะมนุษยศาสตร์และสังคมศาสตร์	
หลักการตามสนอง (Responsiveness)	ผลการดำเนินงาน ผู้บริหารมีการให้บริการข้อมูลข่าวสารผ่านช่องทางสื่อสารกับบุคลากรภายในคณะฯ และบุคลากรภายนอกในหลายช่องทาง เช่น เว็บไซต์ของคณะ จดหมายข่าว สื่อออนไลน์ รวมทั้งผ่านการประชุมผู้บริหารคณะฯ ประธานโปรแกรมวิชา และการชี้แจงส่วนบุคคล	
หลักการรับผิดชอบ (Accountability)	ผลการดำเนินงาน ผู้บริหารคณะฯ ได้มีการติดตามปฏิบัติงานจากบุคลากรโดยมีนโยบายให้รองคณบดีเป็นผู้ตรวจสอบและพิจารณาผลงานตามสายงานการบังคับบัญชาในโครงการต่าง ๆ ที่หลักสูตรได้เสนอมาเพื่อเป็นการรับทราบและร่วมรับผิดชอบในการดำเนินงาน	
หลักความโปร่งใส (Transparency)	ผลการดำเนินงาน คณะมีการดำเนินการเปิดเผยข้อมูลข่าวอันไม่ต้องห้าม เช่น มีการรายงานการใช้จ่ายเงินงบประมาณต่อมหาวิทยาลัย การปิดประกาศผลการเลื่อนขั้นเงินเดือนของบุคลากรทั้งสายสอนและสายสนับสนุน มีการประกาศหลักเกณฑ์และคณะกรรมการในการประเมินผลความดีความชอบอย่างเป็นรูปธรรม มีการจัดทำรายงานผลการปฏิบัติงานประจำปีเผยแพร่ประชาสัมพันธ์ และมีการเปิดเผยงบประมาณที่ได้รับการจัดสรรแก่ผู้บริหารประธานโปรแกรมวิชา	
หลักการมีส่วนร่วม (Participation)	ผลการดำเนินงาน ในการบริหารงานคณะได้มีแนวปฏิบัติโดยกระบวนการมีส่วนร่วมในการตัดสินใจและร่วมพัฒนาในด้านต่าง ๆ ผ่านรูปแบบการแต่งตั้งคณะกรรมการ เช่น กรรมการบริหารแบบโปรแกรมวิชา การมีส่วนร่วมในการเสนอชื่อ	

		<p>กรรมการต่าง ๆ ทั้งในระดับคณะและมหาวิทยาลัยมีส่วนร่วมในการบริหารงานต่าง ๆ เช่น การประชุมพิจารณาจัดสรรงบประมาณประจำปีของคณะและโปรแกรมวิชา การประชุมผู้บริหารและประธานโปรแกรมวิชาในการพิจารณาโครงสร้างจัดสรรห้องภายในอาคารคณะมนุษยศาสตร์และสังคมศาสตร์ การประชุมผู้มีส่วนร่วมได้เสียและรับฟังความคิดเห็นจากผู้บัณฑิตและศิษย์เก่าในการพัฒนาหลักสูตร ฯลฯ</p>	
	หลักการกระจายอำนาจ (Decentralization)	<p>ผลการดำเนินงาน คณบดีได้มีการมอบอำนาจและความรับผิดชอบในการตัดสินใจและการดำเนินการให้แก่รองคณบดีในการพิจารณาเกษียณหนังสือราชการ พิจารณานุมัติโครงการ มีการแต่งตั้งให้รองคณบดี ผู้ช่วยคณบดี และมอบอำนาจการตัดสินใจในการดำเนินงานโครงการต่าง ๆ รวมถึงการบริหารสำนักงานคณบดีโดยมุ่งเน้นการสร้าง ความพึงพอใจในการให้บริการแก่บุคลากรของคณะฯ และบุคลากรภายนอก</p>	
	หลักนิติธรรม (Rule of Law)	<p>ผลการดำเนินงาน ในการบริหารงานคณะ ดำเนินการบริหารงานโดยยึดหลักกฎหมายระเบียบ ข้อบังคับ ของมหาวิทยาลัยและไม่มี การแบ่งเลือกปฏิบัติ และยังคำนึงถึงสิทธิและเสรีภาพ เช่น การประเมินเลื่อนขั้นเงินเดือนทั้งสายสอนและสายสนับสนุน</p>	
	หลักความเสมอภาค (Equity)	<p>ผลการดำเนินงาน การบริหารคณะมีการปฏิบัติกับบุคลากรอย่างเท่าเทียมกัน และมีการเปิดโอกาสให้ทุกคนได้มีส่วนร่วมรับผิดชอบงานต่าง ๆ ภายใต้ กฎระเบียบเดียวกัน</p>	
	หลักมุ่งเน้นฉันทามติ (Consensus Oriented)	<p>ผลการดำเนินการ การบริหารคณะได้มีการจัดประชุมในทุก ๆ ฝ่ายและมีการดำเนินการประชุมอย่างต่อเนื่อง โดยมีการรับฟังความคิดเห็นและร่วม ลงมติหาข้อตกลงร่วมกัน</p>	
<input type="checkbox"/>	5	<p>ค้นหาแนวปฏิบัติที่ดีจากความรู้ที่มีอยู่ในตัวบุคคล ทักษะของผู้มีประสบการณ์ตรง และแหล่งเรียนรู้อื่นๆ ตามประเด็นความรู้ อย่างน้อยครอบคลุมพันธกิจด้านการผลิตบัณฑิตและด้านการวิจัยจัดเก็บอย่างเป็นระบบโดยเผยแพร่ออกมาเป็นลายลักษณ์อักษรและนำมาปรับใช้ในการปฏิบัติงานจริง</p> <p>คณะมนุษยศาสตร์และสังคมศาสตร์ มีการกำหนดให้จัดทำ “โครงการจัดการความรู้คณะมนุษยศาสตร์และสังคมศาสตร์ (KM) ประจำปีงบประมาณ 2559” ตามแผนพัฒนาบุคลากรคณะมนุษยศาสตร์และสังคมศาสตร์ทั้งนี้เพื่อให้บุคลากรของคณะฯ สามารถนำองค์ความรู้จากการจัดการความรู้ (KM) ที่ได้รับไปพัฒนาการเรียนการสอนและการวิจัยของคณะ โดยมีการจัดตั้งคณะทำงานเพื่อรวบรวมประเด็นที่เกี่ยวข้องกับพันธกิจด้านการผลิตบัณฑิตและด้านการวิจัย</p>	<p>มส. 5.1 -5.1 - คำสั่งแต่งตั้งคณะกรรมการดำเนินการจัดการความรู้ ปี 2559</p> <p>มส.5.1.- 5.2 - โครงการงบประมาณการจัดการความรู้</p> <p>มส. 5.1-5.3 - รายงานการจัดการความรู้ ปี 2559</p> <p>มส. 5.1 -5.4 - มีการเผยแพร่ความรู้ต่อ</p>

	<p>โดยประเด็นที่บุคลากรให้ความสนใจในการพัฒนากิจกรรมการจัดการความรู้ (KM) คณะมนุษยศาสตร์และสังคมศาสตร์ประจำปีงบประมาณ 2559 และ นำเข้ารับการพิจารณาจากที่ประชุมคณะกรรมการบริหารคณะมนุษยศาสตร์ และสังคมศาสตร์ และจัดทำกิจกรรมโครงการ คือ</p> <p>- โครงการจัดการความรู้คณะมนุษยศาสตร์และสังคมศาสตร์ (KM) ประจำปีงบประมาณ 2559 ซึ่งมีการกำหนดขอบเขตของประเด็นที่ชัดเจนใน 2 ประเด็น คือ 1) การเตรียมการฝึกประสบการณ์วิชาชีพ และ 2) การวิจัยเชิงสร้างสรรค์โดยคณะทำงานได้ดำเนินการรวบรวมข้อมูลและสรุปประเด็นเพื่อการแลกเปลี่ยนเรียนรู้กับบุคลากรภายในคณะ และยังมีการเผยแพร่ในที่ประชุม คณาจารย์ผู้สอนรายวิชาเตรียมฝึกประสบการณ์วิชาชีพที่เปิดสอนในคณะ มนุษยศาสตร์และสังคมศาสตร์ รวมถึงการจัดพิมพ์คู่มือการจัดการความรู้ (KM) คณะมนุษยศาสตร์และสังคมศาสตร์ประจำปีงบประมาณ 2559 เพื่อเผยแพร่แก่บุคลากรภายในคณะได้รับทราบ</p>	<p>ประธานโปรแกรมวิชาเพื่อนำความรู้ไปปฏิบัติ</p>
<p>☑</p>	<p>6 การกำกับติดตามผลการดำเนินงานตามแผนการบริหารและแผนพัฒนาบุคลากรสายวิชาการและสายสนับสนุน</p> <p>คณะมนุษยศาสตร์และสังคมศาสตร์ มีการดำเนินการติดตามผลการดำเนินงานตามแผนบริหารและพัฒนาศูนย์บุคลากรทั้งสายวิชาการและสายสนับสนุน โดยมีการแต่งตั้งคณะกรรมการดำเนินการจัดทำแผนพัฒนาบุคลากร (มส. 5.1-6.1) และมีการจัดทำระบบข้อมูลของบุคลากรที่มีความต้องการพัฒนาตนเองในสมรรถนะด้านต่างๆตามกรอบการพัฒนาบุคลากรของสำนักงานคณะกรรมการการอุดมศึกษา (สกอ.) กำหนด เพื่อติดตามผลการดำเนินงานตามแผนและพัฒนาบุคลากรสายวิชาการและสายสนับสนุน โดยคณะมนุษยศาสตร์และสังคมศาสตร์ได้สำรวจความต้องการของบุคลากรในการพัฒนาศักยภาพเป็นรายบุคคลโดยแยกเป็น 2 ด้าน คือ ด้านที่ 1 ข้อ 1.1การเพิ่มคุณวุฒิการศึกษา ปรากฏว่ามีผู้ศึกษาต่อในระดับปริญญาเอกจำนวน 6 คน และสำเร็จการศึกษาจำนวน 2 คน และในแผนพัฒนาบุคลากรได้กำหนดเป้าหมายของผู้สำเร็จการศึกษาระดับปริญญาเอกจำนวน 2 คน จึงคิดเป็นร้อยละ 100% บรรลุผล ข้อ 1.2.การเข้าสู่ตำแหน่งทางวิชาการ ในแผนพัฒนาบุคลากรของคณะได้กำหนดบุคลากรสายวิชาการที่มีคุณสมบัติครบตามที่เกณฑ์กำหนดและมีความสมัครใจประจำปี 2557-2558 จำนวน 18 คน ปรากฏว่ามีผู้ได้รับการแต่งตั้งตำแหน่งกำหนดให้ดำรงตำแหน่งผู้ช่วยศาสตราจารย์จำนวน 2 คิดเป็นร้อยละ 12.5 % และผู้ยื่นขอเสนอเข้าสู่ตำแหน่งทางวิชาการและอยู่ระหว่างการพิจารณาของผู้ทรงคุณวุฒิอยู่จำนวน 14 คน คิดเป็นร้อยละ 87.5 % ถือว่าบรรลุผลการดำเนินงานตามที่ตั้งไว้ในปีงบประมาณ 2558 (มส.5.1-6.2) ด้านที่ 2 การพัฒนาสมรรถนะหลัก 5 ด้าน ตามที่คณะกรรมการการอุดมศึกษาได้กำหนดคณะได้ดำเนินการส่งเสริมสนับสนุนให้บุคลากรได้มีการดำเนินงานตามสมรรถนะหลัก 5 ด้าน เพื่อประสิทธิภาพการทำงานได้ดียิ่งขึ้น</p> <p>ส่วนบุคลากรสายสนับสนุนที่ต้องการเข้าสู่ตำแหน่งทางวิชาการที่สูงขึ้น ประจำปี 2558-2561 โดยคณะได้ดำเนินการส่งบุคลากรเข้าสู่โครงการเพื่อเข้ารับการประเมินและพัฒนาการเข้าสู่ตำแหน่งที่สูงขึ้นโดยมหาวิทยาลัยเป็นผู้จัดโครงการ (มส.5.1-6.3)</p> <p>นอกจากนี้คณะมนุษยศาสตร์และสังคมศาสตร์ ได้มีการจัดโครงการอบรมและศึกษาดูงานให้กับบุคลากรในคณะเพื่อเป็นการพัฒนาศักยภาพเพื่อเป็น</p>	<p>มส. 5.1-6.1</p> <p>- คำสั่งแต่งตั้งคณะกรรมการจัดทำแผนและพัฒนาศูนย์บุคลากร พ.ศ. 2557-2561 และ พ.ศ. 2559-2562</p> <p>มส. 5.1-6.2</p> <p>- แผนพัฒนาบุคลากรคณะมนุษยศาสตร์และสังคมศาสตร์ พ.ศ.2557-2561 และ พ.ศ. 2559-2562</p> <p>มส. 5.1-6.3</p> <p>- สรุปรายงานการดำเนินงานตามแผนพัฒนาบุคลากร พ.ศ. 2558</p>

		การพัฒนาและนำความรู้ที่ได้จากการอบรมและการศึกษาดูงานนำความรู้มาขับเคลื่อนคณะฯไปสู่ความสำเร็จและเพิ่มประสิทธิภาพของคณะฯ (มส. 5.1-6.4) สรุปรุโครงการต่างๆ	
☑	7	<p>ดำเนินงานด้านการประกันคุณภาพการศึกษาภายในตามระบบและกลไกที่เหมาะสมและสอดคล้องกับพันธกิจและพัฒนาการของคณะที่ได้ปรับให้การดำเนินงานด้านการประกันคุณภาพเป็นส่วนหนึ่งของการบริหารงานคณะตามปกติที่ประกอบด้วย การควบคุมคุณภาพ การตรวจสอบคุณภาพ และการประเมินคุณภาพ</p> <p>คณะมนุษยศาสตร์และสังคมศาสตร์ มีการกำหนดนโยบายการประกันคุณภาพการศึกษาไว้ในแผนยุทธศาสตร์(มส. 5.1-7.1) มีการจัดทำคู่มือประกันคุณภาพการศึกษาคณะมนุษยศาสตร์และสังคมศาสตร์(มส. 5.1-7.2) ซึ่งได้จัดทำเพื่อรองรับการประเมินการประกันคุณภาพการศึกษาในระดับคณะและหลักสูตร มีกระบวนการขั้นตอนการประกันคุณภาพการศึกษา และมีการแต่งตั้งคณะกรรมการดำเนินงานประกันคุณภาพการศึกษาคณะมนุษยศาสตร์และสังคมศาสตร์ ประจำปีการศึกษา 2558-2559 (มส. 5.1-7.3) มีการประชุมเพื่อเตรียมความพร้อมการประกันคุณภาพการศึกษา ตั้งแต่การประชุมเพื่อทบทวนผลการประเมินในปีการศึกษาที่ผ่านมา รวมถึงการวางแผนและหาแนวทางการดำเนินงานในปีการศึกษา 2558 การอบรมเชิงปฏิบัติการปฏิบัติการเพื่อเตรียมความพร้อมสำหรับการตรวจประเมินคุณภาพการศึกษา ปีการศึกษา 2558 (มส. 5.1-7.4)เพื่อทำความเข้าใจเกี่ยวกับเกณฑ์องค์ประกอบ ตัวบ่งชี้ และแนวทางการเขียนรายงานการประเมินตนเอง มีการแบ่งผู้รับผิดชอบในแต่ละตัวบ่งชี้ ซึ่งผู้รับผิดชอบจะต้องเขียนผลการดำเนินงานรวมทั้งรวบรวมเอกสารหลักฐาน มีการจัดทำรายงานการประเมินตนเองระดับคณะ รวมถึงมีกลไกการกำกับและติดตามการดำเนินงานการประกันคุณภาพการศึกษาโดยการแต่งตั้งคณะกรรมการกำกับและติดตามการดำเนินงานประกันคุณภาพการศึกษาภายในประจำปีการศึกษา2558- 2559 อีกทั้งยังมีระบบสารสนเทศที่ใช้ข้อมูลสนับสนุนการประกันคุณภาพการศึกษาทั้งในส่วนข้อมูลของหลักสูตรระดับปริญญาตรีและระดับบัณฑิตศึกษาจากกองประกันคุณภาพการศึกษา สำนักส่งเสริมวิชาการและงานทะเบียน สำนักคอมพิวเตอร์และส่วนงานอื่นๆภายในมหาวิทยาลัยที่เกี่ยวข้อง ซึ่งมีข้อมูลที่ใช้กันได้แก่ระบบที่สนับสนุนการบริหารจัดการของคณะมนุษยศาสตร์และสังคมศาสตร์ที่สามารถใช้ฐานข้อมูลร่วมกันในการประกันคุณภาพของมหาวิทยาลัย มีฐานข้อมูลสำหรับคณะฯ สำนักฯ ได้นำฐานข้อมูลไปใช้ประโยชน์ได้จริง อาทิ</p> <ol style="list-style-type: none"> 1. ฐานข้อมูลคณาจารย์ที่มีนักศึกษาในความดูแลเพื่อเป็นที่ปรึกษาวิทยานิพนธ์ระดับบัณฑิตศึกษา 2. งานบริการการศึกษา คณะมนุษยศาสตร์ ขอความอนุเคราะห์ข้อมูลในการเชื่อมต่อฐานข้อมูลในเว็บไซต์คณะมนุษยศาสตร์และสังคมศาสตร์ 3.ฐานข้อมูล MIS <p>ซึ่งจากการดำเนินงานตามกระบวนการและระบบกลไกที่วางไว้ทำให้ผลการดำเนินงานเป็นไปในทิศทางที่ดีขึ้น ผู้รับผิดชอบหลักสูตรมีความเข้าใจเพิ่มมากขึ้น และสามารถดำเนินการเขียนรายงานฯเพื่อตรวจประเมินตามตัวบ่งชี้รวมถึงมีระดับคะแนนที่ดีขึ้น</p>	<p>มส. 5.1-7.1 - แผนยุทธศาสตร์คณะมนุษยศาสตร์และสังคมศาสตร์ ปี 2556 – 2561</p> <p>มส. 5.1-7.2 - คู่มือประกันคุณภาพการศึกษา คณะมนุษยศาสตร์และสังคมศาสตร์</p> <p>มส. 5.1-7.3 - คณะกรรมการกำกับและติดตามดำเนินงานประกันคุณภาพการศึกษาคณะมนุษยศาสตร์และสังคมศาสตร์ ประจำปีการศึกษา 2557-2558</p> <p>มส. 5.1-7.4 - คำสั่งแต่งตั้งคณะกรรมการดำเนินงานโครงการอบรมเชิงปฏิบัติการเพื่อเตรียมความพร้อมสำหรับการตรวจประเมินคุณภาพการศึกษา ปีการศึกษา 2558</p>

ผลการประเมินตนเอง

เป้าหมายการดำเนินงาน	ผลการดำเนินงาน	คะแนนการประเมิน	ผลการประเมินตนเองเทียบกับ ค่าเป้าหมาย
7 ข้อ	7 ข้อ	5 คะแนน	บรรลุเป้าหมาย

องค์ประกอบที่ 5การบริหารจัดการ

ตัวบ่งชี้ 5.2 ระบบกำกับการณ์ประกันคุณภาพหลักสูตร

ผู้กำกับดูแลและผู้ช่วยคณบดีฝ่ายศิลปะและวัฒนธรรม : อาจารย์รัตติกร ศรีชัยชนะ โทรศัพท์ 081-669-4623

ผู้จัดเก็บข้อมูล ผู้ช่วยคณบดีฝ่ายศิลปะและวัฒนธรรม : อาจารย์รัตติกร ศรีชัยชนะ โทรศัพท์ 081-669-4623

เกณฑ์การประเมิน

คะแนน 1	คะแนน 2	คะแนน 3	คะแนน 4	คะแนน 5
มีการดำเนินการ 1 ข้อ	มีการดำเนินการ 2 ข้อ	มีการดำเนินการ 3-4 ข้อ	มีการดำเนินการ 5 ข้อ	มีการดำเนินการ 6 ข้อ

รายละเอียดผลการดำเนินงาน

มี	ข้อ	เกณฑ์มาตรฐานและผลการดำเนินงาน	เอกสารหลักฐาน
<input checked="" type="checkbox"/>	1	<p>คณะมีระบบและกลไกในการกำกับการณ์ประกันคุณภาพหลักสูตรให้ เป็นไปตามองค์ประกอบประกันคุณภาพ</p> <p>1.ระบบในการกำกับติดตามการดำเนินงานประกันคุณภาพการศึกษาภายใน ระดับหลักสูตร</p> <p>ปีการศึกษา 2558 คณะได้มีการดำเนินงานประกันคุณภาพการศึกษาใน ระดับหลักสูตรและระดับคณะตามคู่มือประกันคุณภาพการศึกษา คณะ มนุษยศาสตร์และสังคมศาสตร์ ปีการศึกษา 2558(มส 5.2-1.1) และมีการกำกับ การดำเนินงานภายใต้นโยบายการประกันคุณภาพการศึกษาของคณะ มนุษยศาสตร์และสังคมศาสตร์ ข้อที่ 2 ส่งเสริมและสนับสนุนให้ทุกโปรแกรม วิชา มีระบบและกลไกการประกันคุณภาพที่เหมาะสม มีการดำเนินการควบคุม คุณภาพ ตรวจสอบและประเมินคุณภาพการศึกษาให้เป็นไปตามองค์ประกอบ และตัวบ่งชี้ที่กำหนด และคณะมีการดำเนินงานตามระบบในการกำกับ การประกันคุณภาพการศึกษาภายใน (มส5.2-1.2)</p> <p>2. กลไกการกำกับและติดตามการดำเนินงานการประกันคุณภาพการศึกษา โดย คณะมีการแต่งตั้งคณะกรรมการกำกับและติดตามการดำเนินงานประกัน คุณภาพการศึกษาภายใน ระดับหลักสูตร(มส 5.2-1.3) โดยมีเครื่องมือสำคัญที่ ช่วยในการกำกับ ติดตามการดำเนินงานคือ การประชุมคณะกรรมการกำกับ และติดตามการดำเนินงานประกันคุณภาพการศึกษาภายใน ซึ่งเป็นตัวแทนจาก ทุกหลักสูตร โดยมีการประชุมเพื่อกำกับการดำเนินงาน (มส. 5.2-1.5) ได้แก่ ครั้งที่ 1 แลกเปลี่ยนความรู้และประสบการณ์เกี่ยวกับ การดำเนินงานจัดทำเล่ม รายงานและการตรวจประเมิน ในปีการศึกษา 2557 รวมถึงการหาแนวทางใน การดำเนินงานประกันคุณภาพระดับหลักสูตรประจำปีการศึกษา 2558</p> <p>ครั้งที่2 การจัดทำแผนการดำเนินงานกำกับและติดตามการประกันคุณภาพ การศึกษาภายใน ระดับหลักสูตรและคณะ</p> <p>ครั้งที่3 แนวทางการเขียนรายงานผลการดำเนินงานหลักสูตรระดับปริญญาตรี และระดับบัณฑิตศึกษา และแนวทางในการกำหนดระบบและกลไกในแต่ละตัว บ่งชี้</p> <p>ครั้งที่ 4การดำเนินงานตามโครงการอบรมเชิงปฏิบัติการเพื่อเตรียมความพร้อม สำหรับการตรวจประเมินคุณภาพการศึกษาประจำปี 2558</p>	<p>มส5.2-1.1</p> <p>- คู่มือการประกันคุณภาพ การศึกษา คณะมนุษยศาสตร์และ สังคมศาสตร์ปีการศึกษา 2558</p> <p>มส5.2-1.2</p> <p>- ระบบและกลไกการประกัน คุณภาพการศึกษาปี 2558</p> <p>มส5.2-1.3</p> <p>- คำสั่งคณะมนุษยศาสตร์และ สังคมศาสตร์ ที่ 140/2559เรื่อง แต่งตั้งคณะกรรมการกำกับและ ติดตามการดำเนินงานประกัน คุณภาพการศึกษา ระดับ หลักสูตร</p> <p>มส5.2-1.4</p> <p>- คำสั่งคณะมนุษยศาสตร์และ สังคมศาสตร์ ที่ 527/2559เรื่อง แต่งตั้งคณะกรรมการดำเนินงาน ประกันคุณภาพการศึกษาปี การศึกษา 2558</p> <p>มส. 5.2-1.5</p> <p>- รายงานการประชุมของ คณะกรรมการกำกับและติดตาม การดำเนินงานประกันคุณภาพ การศึกษาคณะมนุษยศาสตร์และ สังคมศาสตร์</p>

		ครั้งที่ 5 รายงานผลการประเมิน ประจำปีการศึกษา 2558 ประชุมแลกเปลี่ยน ความรู้เกี่ยวกับปัญหาและอุปสรรคในการดำเนินงานปีการศึกษา 2558 รวมถึง การหาแนวทางในการดำเนินงานประกันคุณภาพระดับหลักสูตรประจำปี การศึกษา 2559	
☑	2	มีคณะกรรมการกำกับ ติดตามการดำเนินงานให้เป็นไปตามระบบที่กำหนดใน ข้อ 1 และรายงานผลการติดตามให้กรรมการประจำคณะเพื่อพิจารณาทุก ภาคการศึกษา คณะได้มีการแต่งตั้งคณะกรรมการกำกับและติดตามการดำเนินงานประกัน คุณภาพการศึกษา ระดับหลักสูตร ประจำปีการศึกษา 2558(มส 5.2-2.1) และ คณะกรรมการบริหารงานวิชาการแบบโปรแกรมวิชาประจำคณะ (มส 5.2-2.2) โดยมีหน้าที่ในการกำกับและติดตามการดำเนินงานประกันคุณภาพการศึกษา ระดับหลักสูตรมีการกำหนดให้ทุกหลักสูตรที่มีการเรียนการสอนในปีการศึกษา 2558 ต้องได้รับการประเมินคุณภาพการศึกษาภายในปีการศึกษา 2558 และ ดำเนินงานตามรูปแบบของ มคอ.7 ที่เป็นรายงานการประเมินตนเองของ หลักสูตรเพื่อให้ทุกหลักสูตรมีรูปแบบการรายงานที่เหมือนกันและสามารถใช้ใน การรายงาน TQF และ SAR ได้ในเล่มเดียวกัน ทั้งนี้การดำเนินการของการ กำกับและติดตามการประกันคุณภาพการศึกษาตามแผนที่กำหนด คณะกรรมการฯ มีการรายงานผลการติดตามให้กรรมการประจำคณะเพื่อ พิจารณา มีการเสนอทั้งหมด 2 ครั้ง ประจำปีภาคเรียนที่ 1 และภาคเรียนที่ 2 (มส 5.2-2.3)	มส 5.2-2.1 - คำสั่งคณะมนุษยศาสตร์และ สังคมศาสตร์ ที่ 140/2559 เรื่อง แต่งตั้งคณะกรรมการกำกับและ ติดตามการดำเนินงานประกัน คุณภาพการศึกษา ระดับ หลักสูตร มส 5.2-2.2 - คำสั่งคณะมนุษยศาสตร์และ สังคมศาสตร์ ที่ 401/2559 เรื่อง แต่งตั้งคณะกรรมการบริหารงาน วิชาการแบบโปรแกรมวิชาประจำ คณะคณะมนุษยศาสตร์และ สังคมศาสตร์ มส 5.2-2.3 - รายงานผลการติดตามการ ประกันคุณภาพการศึกษาที่เสนอ ต่อกรรมการประจำคณะ
☑	3	มีการจัดสรรทรัพยากรเพื่อสนับสนุนการดำเนินงานของหลักสูตรให้เกิดผล ตามองค์ประกอบการประกันคุณภาพหลักสูตร คณะมีการจัดสรรทรัพยากรสนับสนุนการดำเนินงานประกันคุณภาพการศึกษา ของหลักสูตรตลอดปีการศึกษา 2558 ดังนี้ 1. การสนับสนุนทรัพยากรด้านการเงิน คณะได้มีการจัดสรรเงินงบประมาณ เพื่อใช้ในการดำเนินงานให้กับโปรแกรมวิชาต่างๆ ทุกปี โดยโปรแกรมวิชา สามารถบริหารจัดการเพื่อดำเนินงานด้านต่างๆ ของด้วยตนเอง ซึ่งโปรแกรม วิชาได้มีการจัดสรรงบประมาณเกี่ยวกับการดำเนินงานคุณภาพการศึกษาไว้ อย่างชัดเจน นอกจากนี้ในระดับคณะได้มีการจัดสรรงบประมาณสำหรับ โครงการการประกันคุณภาพการศึกษาในการจัดทำรายงานผล การจัดทำคู่มือ การจัดโครงการอบรมเชิงปฏิบัติการประกันคุณภาพการศึกษา 2. การสนับสนุนวัสดุอุปกรณ์และเครื่องมือต่างๆ เพื่อใช้ในการดำเนินงานด้าน การประกันคุณภาพการศึกษาในระดับหลักสูตรและระดับคณะ โดยทางคณะได้ มีการอำนวยความสะดวกในการจัดทำรูปเล่มรายงานผล (คอมพิวเตอร์ กระดาษ เครื่องสแกน ฯลฯ) และอุปกรณ์ที่ใช้ในการจัดกิจกรรมด้านการประกันคุณภาพ การศึกษา (เครื่องฉาย ห้องทำกิจกรรม ฯลฯ)	มส 5.2-3.1 - แผนปฏิบัติการงบประมาณ (ระดับโปรแกรมวิชา) ประจำปี งบประมาณ 2558- 2559 มส 5.2-3.2 - แผนปฏิบัติการงบประมาณ (ระดับคณะ) ประจำปี งบประมาณ 2558 - 2559
☑	4	มีการประเมินคุณภาพหลักสูตรตามกำหนดเวลาทุกหลักสูตร และรายงานผล การประเมินให้กรรมการประจำคณะเพื่อพิจารณา คณะได้ดำเนินการจัดการจัดการเข้ารับการประเมินคุณภาพการศึกษาภายในระดับ หลักสูตรระหว่างวันที่ 25 กรกฎาคม – 5 สิงหาคม 2559 ทั้งหมด 21 หลักสูตร และได้มีการแต่งตั้งคณะกรรมการผู้ตรวจตามหลักเกณฑ์ที่กำหนด โดยมีการ	มส. 5.2-4.1 - กำหนดการการเข้ารับการ ประเมินคุณภาพการศึกษาภายใน ประจำปีการศึกษา 2558

		<p>เชิญกรรมการผู้เชี่ยวชาญภายนอกมาเป็นผู้ตรวจ(มส. 5.2-4.1)</p> <p>เมื่อมีดำเนินประเมินคุณภาพการศึกษาครบทุกหลักสูตร คณะกรรมการกำกับและติดตามการประกันคุณภาพการศึกษาได้จัดประชุมเกี่ยวกับปัญหาและอุปสรรคในการเข้ารับการประเมินคุณภาพการศึกษา โดยเชิญตัวแทนประธานหลักสูตรและอาจารย์ผู้ตรวจประเมินภายในคณะ เข้าประชุมร่วมกันเพื่อสรุปปัญหาและอุปสรรคที่เกิดขึ้น (มส. 5.2-4.2)</p> <p>คณะกรรมการดำเนินงานประกันคุณภาพการศึกษาได้มีการสรุปรายงานผลการประเมินทุกหลักสูตรและปัญหาและอุปสรรค เสนอต่อกรรมการประจำคณะพิจารณาเมื่อวันที่ 19 สิงหาคม 2559 ณ ห้องประชุมคณะมนุษยศาสตร์และสังคมศาสตร์(มส. 5.2-4.2)</p>	<p>มส 5.2 -4.2</p> <p>- รายงานผลปัญหาและอุปสรรคในการประเมินคุณภาพการศึกษาประจำปี 2558</p> <p>มส 5.2-4.3</p> <p>- รายงานผลการประเมินคุณภาพการศึกษาระดับหลักสูตรประจำปีการศึกษา 2558</p> <p>มส 5.2-4.4</p> <p>- รายงานการประชุมคณะกรรมการประจำคณะมนุษยศาสตร์และสังคมศาสตร์</p>
<input checked="" type="checkbox"/>	5	<p>นำผลการประเมินและข้อเสนอแนะจากกรรมการประจำคณะมาปรับปรุงหลักสูตรให้มีคุณภาพดีขึ้นอย่างต่อเนื่อง</p> <p>คณะฯ ได้มีการนำเอาผลการประเมินและข้อเสนอแนะจากการคณะกรรมการประจำคณะฯ โดย ดร.อนุจิตร ชินสาร เมื่อการประชุมครั้งที่ 4/2558 วันที่ 25 กันยายน 2558 เรื่องข้อเสนอแนะในการพัฒนาและปรับปรุงระบบการดำเนินงานประกันคุณภาพในระดับหลักสูตร เพื่อนำมาปรับปรุงการดำเนินงานประเมินคุณภาพระดับหลักสูตร ในปีการศึกษา 2558 ให้มีคุณภาพดียิ่งขึ้น(มส. 5.2-5.1) ซึ่งส่งผลให้การตรวจประเมินคุณภาพระดับหลักสูตร ประจำปีการศึกษา 2558 มีผลการดำเนินงานและระดับคะแนนเพิ่มสูงขึ้น(มส.5.2-5.2)</p>	<p>มส 5.2-5.1</p> <p>- รายงานการประชุมคณะกรรมการประจำคณะมนุษยศาสตร์และสังคมศาสตร์ ครั้งที่ 4/2558 วันที่ 25 กันยายน 2558</p> <p>มส 5.2-5.2</p> <p>- รายงานผลการประเมินคุณภาพการศึกษาระดับหลักสูตรประจำปีการศึกษา 2558</p>
<input checked="" type="checkbox"/>	6	<p>มีผลการประเมินคุณภาพของทุกหลักสูตรผ่านองค์ประกอบที่ 1 การกำกับมาตรฐาน</p> <p>ผลการประเมินคุณภาพของหลักสูตร พบว่า มีหลักสูตรที่ผ่านองค์ประกอบที่ 1 การกำกับมาตรฐานจำนวน 19 หลักสูตร จากทั้งหมด 21 หลักสูตร</p>	<p>มส 5.2-6.1</p> <p>- รายงานผลการประเมินคุณภาพการศึกษาระดับหลักสูตร</p>

ผลการประเมินตนเอง

เป้าหมายการดำเนินงาน	ผลการดำเนินงาน	คะแนนการประเมิน	ผลการประเมินตนเองเทียบกับค่าเป้าหมาย
5 ข้อ	5 ข้อ	4 คะแนน	บรรลุเป้าหมาย

ปัญหาอุปสรรค/ข้อเสนอแนะเพื่อการพัฒนา

คณะฯ ควรมีการนำผลการประเมินและข้อเสนอแนะจากกรรมการประจำคณะ มาปรับปรุงอย่างต่อเนื่อง

**สรุปผลการประเมินตนเองระดับคณะ
คณะมนุษยศาสตร์และสังคมศาสตร์**

ตามที่มหาวิทยาลัยราชภัฏนครราชสีมา จะดำเนินการประเมินคุณภาพภายใน ตามผลการดำเนินงาน ประจำปี การศึกษา 2558 (1 สิงหาคม 2558 - 31 กรกฎาคม 2559) นั้น คณะมนุษยศาสตร์และสังคมศาสตร์ได้ดำเนินการตามระบบ ประกันคุณภาพภายใน ทั้งในระดับหลักสูตร และระดับคณะ ซึ่งเป็นระบบที่ใช้สำหรับหน่วยงานที่ทำหน้าที่ผลิตบัณฑิต และ ดำเนินการประเมินคุณภาพผลการดำเนินงานตามตัวบ่งชี้และเกณฑ์ประเมินคุณภาพภายใน 5 องค์ประกอบคุณภาพ จำนวน 13 ตัวบ่งชี้ ที่มหาวิทยาลัยกำหนด

ผลการประเมินตนเอง ระดับคณะมนุษยศาสตร์และสังคมศาสตร์ มหาวิทยาลัยราชภัฏนครราชสีมา มีค่าเฉลี่ย 4.03 อยู่ในระดับคุณภาพดี แยกเป็น ปัจจัยนำเข้า ค่าเฉลี่ย 2.69 อยู่ในระดับคุณภาพพอใช้ กระบวนการ ค่าเฉลี่ย 4.86 อยู่ใน ระดับคุณภาพดีมาก และผลลัพธ์ ค่าเฉลี่ย 3.78 อยู่ในระดับดีเพื่อให้ผู้บริหารคณะได้นำไปใช้เป็นข้อมูลในการปรับปรุงพัฒนา ดัง ตารางต่อไปนี้

ตารางสรุปคะแนน ตัวชี้วัดการตรวจประเมินคุณภาพภายใน ประจำปีการศึกษา 2558

ตัวชี้วัด			ระดับคะแนน
องค์ประกอบที่ 1 การผลิตบัณฑิต			
1	1.1	ผลการบริหารจัดการหลักสูตรโดยรวม	2.57
2	1.2	อาจารย์ประจำคณะที่มีคุณวุฒิปริญญาเอก	2.13
3	1.3	อาจารย์ประจำคณะที่ดำรงตำแหน่งทางวิชาการ	1.14
4	1.4	จำนวนนักศึกษาเต็มเวลาเทียบเท่าต่อจำนวนอาจารย์ประจำ	2.50
5	1.5	การบริการนักศึกษาระดับปริญญาตรี	5
6	1.6	กิจกรรมนักศึกษาระดับปริญญาตรี	5
องค์ประกอบที่ 2 การวิจัย			
7	2.1	ระบบและกลไกการบริหารและพัฒนางานวิจัยและงานสร้างสรรค์	5
8	2.2	เงินสนับสนุนงานวิจัยและสร้างสรรค์	5
9	2.3	ผลงานทางวิชาการของอาจารย์ประจำและนักวิจัย	5
องค์ประกอบที่ 3 การบริการวิชาการ			
10	3.1	การบริการวิชาการ	5
องค์ประกอบที่ 4 การทำนุบำรุงศิลปะและวัฒนธรรม			
11	4.1	ระบบและกลไกการทำนุบำรุงศิลปะและวัฒนธรรม	5
องค์ประกอบที่ 5 การบริหารจัดการ			
12	5.1	การบริหารของคณะเพื่อการกำกับติดตามผลลัพธ์ที่ตามพันธกิจกลุ่มสถาบันและเอกลักษณ์ ของคณะ	5
13	5.2	ระบบกำกับกับการประกันคุณภาพหลักสูตร	4
คะแนนรวม			52.33
คะแนนเฉลี่ย (คะแนนรวมหารด้วยจำนวนตัวชี้วัดที่ได้รับการประเมิน)			4.03

ตารางวิเคราะห์ผลการประเมินระดับคณะ

องค์ประกอบคุณภาพ	คะแนนการประเมินเฉลี่ย					ผลการประเมิน
	ตัวบ่งชี้	I	O	P	คะแนนเฉลี่ย	
						0.00-1.50 การดำเนินงานต้องปรับปรุงเร่งด่วน 1.51-2.50 ระดับคุณภาพปานกลาง 2.51-3.50 ระดับคุณภาพพอใช้ 3.51-4.50 ระดับคุณภาพดี 4.51-5.00 ระดับคุณภาพดีมาก
1	6	1.92	5.00	2.57	3.06	ระดับคุณภาพพอใช้
2	3	5.00	5.00	5.00	5.00	ระดับคุณภาพดีมาก
3	1	-	5.00	-	5.00	ระดับคุณภาพดีมาก
4	1	-	5.00	-	5.00	ระดับคุณภาพดีมาก
5	2	-	4.50	-	4.50	ระดับคุณภาพดี
รวม	13	4	7	2		
ผลการประเมิน		2.69	5.00	3.78	4.03	ระดับคุณภาพดี
		การดำเนินงานระดับพอใช้	การดำเนินงานระดับดีมาก	การดำเนินงานระดับดี		

* ตัวบ่งชี้ที่ 1.1 เป็นค่าคะแนนเฉลี่ยของผลการประเมินระดับหลักสูตรทุกหลักสูตร

ผลการวิเคราะห์จุดเด่นและโอกาสในการพัฒนารายองค์ประกอบ

องค์ประกอบที่ 1 การผลิตบัณฑิต

จุดเด่น

1. คณะฯ มีช่องทางในการให้บริการด้านวิชาการแก่นักศึกษาที่หลากหลายช่องทาง
2. คณะฯ มีการจัดกิจกรรมพัฒนานักศึกษาที่มีการดำเนินงานตามกรอบมาตรฐาน TQF อย่างโดดเด่น

โอกาสในการพัฒนา

1. คณะฯ ควรมีการตรวจสอบการลาศึกษาต่อของอาจารย์ โดยให้อาจารย์ที่มีความประสงค์จะลาศึกษาต่อ มีการแจ้งความประสงค์ล่วงหน้าก่อนไม่ต่ำกว่า 1 ภาคการศึกษา เพื่อให้การแต่งตั้งอาจารย์ประจำหลักสูตรเพื่อทดแทนได้ตามเวลาที่กำหนด
2. คณะควรมีระบบติดตาม การรับและแต่งตั้งอาจารย์ประจำหลักสูตรในกรณีให้อาจารย์ประจำหลักสูตรมีการเปลี่ยนแปลงจากการไปศึกษาต่อหรือเกษียณอายุราชการ ให้อาจารย์ประจำหลักสูตรเป็นไปตามเกณฑ์มาตรฐาน
3. คณะฯ ควรมีการดำเนินการจัดทำแผนการวิเคราะห์อัตรากำลังในระดับคณะ เพื่อเป็นกรอบแนวทางการทำแผนวิเคราะห์อัตรากำลังในระดับหลักสูตรให้เป็นไปในทิศทางเดียวกัน
4. คณะฯ ควรมีการกำหนดมาตรการในการกระตุ้นให้อาจารย์เข้าสู่ตำแหน่งทางวิชาการอย่างต่อเนื่อง โดยอาจมุ่งเป้าไปที่อาจารย์ที่มีความพร้อมและคณะฯ ให้การสนับสนุน เช่น การจัดอบรมเพิ่มเติม การติดตามผลการดำเนินงาน ฯลฯ
5. คณะฯ ควรมีการเพิ่มกิจกรรมที่เป็นประโยชน์ต่อศิษย์เก่าให้มากขึ้น โดยการสำรวจความต้องการของศิษย์เก่า เพื่อให้สามารถพัฒนากิจกรรมที่สอดคล้องกับความต้องการได้อย่างแท้จริง

องค์ประกอบที่ 2 การวิจัย

จุดเด่น

1. คณะฯ มีระบบและกลไกด้านการวิจัยที่ชัดเจน

โอกาสในการพัฒนา

1. คณะฯ ควรมีการจัดทำคู่มือการวิจัยและงานสร้างสรรค์ในระดับคณะ เพื่อเป็นการกำหนดทิศทางในการดำเนินงานด้านการวิจัยที่สอดคล้องกับวิสัยทัศน์และพันธกิจของคณะฯ ได้อย่างแท้จริง
2. คณะฯ ควรมีการจัดโครงการอบรมที่สามารถส่งเสริม ผลักดันให้อาจารย์ทำวิจัยให้มากขึ้นและต่อเนื่อง รวมถึงกระจายให้ครบทุกสาขาวิชา
3. คณะฯ ควรมีการส่งเสริมและสนับสนุนให้อาจารย์มีผลงานวิจัยหรืองานสร้างสรรค์ให้มีการเผยแพร่มากขึ้น

องค์ประกอบที่ 3 การบริการวิชาการ

จุดเด่น

1. คณะฯ มีโครงการบริการวิชาการแก่สังคมที่หลากหลายและสอดคล้องกับความต้องการของสังคม/ชุมชน

โอกาสในการพัฒนา

1. คณะฯ ควรมีการดำเนินโครงการบริการวิชาการโดยให้ทุกโปรแกรมวิชาเข้ามามีส่วนร่วมในการบริการวิชาการแบบเป็นทีมเดียวกัน เพื่อให้การดำเนินโครงการมีการบูรณาการอย่างครบวงจรทุกศาสตร์ที่เกี่ยวกับสังคมศาสตร์
- 2) คณะฯ ควรมีการจัดทำแนวปฏิบัติที่ดีด้านการบริการวิชาการอย่างระบบ เพื่อใช้เป็นแนวทางในการบริการวิชาการของคณะต่อไป

องค์ประกอบที่ 4 การทำนุบำรุงศิลปะและวัฒนธรรม

จุดเด่น

1. คณะฯ มีกิจกรรมด้านการทำนุบำรุงศิลปะและวัฒนธรรมที่หลากหลายและได้รับการยอมรับในระดับชาติและนานาชาติ

โอกาสในการพัฒนา

1. คณะควรมีการประชาสัมพันธ์ เผยแพร่ ยกย่องหรือเชิดชู อาจารย์ และนักศึกษาที่ได้ดำเนินกิจกรรมด้านการเผยแพร่ศิลปะและวัฒนธรรมให้เป็นที่ประจักษ์แก่บุคคลากรโดยทั่วไปให้มากยิ่งขึ้น เพราะคณะมีกิจกรรมที่โดดเด่นเป็นที่ยอมรับทั้งในระดับชุมชน ระดับประเทศ และมีการเผยแพร่ไปยังต่างประเทศ

องค์ประกอบที่ 5 การบริหารจัดการ

จุดเด่น

1. คณะฯ มีการพัฒนาแผนเพื่อกำหนดทิศทางในการพัฒนาและการดำเนินงานของคณะให้สอดคล้องกับเป้าหมายของสถาบันตลอดจนมีการบริหารทั้งด้านบุคลากรการเงินความเสี่ยงและการประกันคุณภาพการศึกษาเพื่อสนับสนุนการดำเนินงานตามพันธกิจหลักให้บรรลุตามเป้าหมายที่กำหนด

โอกาสในการพัฒนา

1. คณะฯ ควรมีการนำผลการประเมินและข้อเสนอแนะจากกรรมการประจำคณะ มาปรับปรุงอย่างต่อเนื่อง

ส่วนที่ 4
ภาคผนวก